Assinatura no País
ANO .. .. Cr$ 220,00
SEMESTRE .. . Cr$ 120,00

DIARIO DE PERNAMBUCO

Edição de 16 paginas
Preço: Cr$ 0,80

JORNAL MAIS ANTIGO EM CIRCULAÇÃO NA AMERICA LATINA — Orgão dos "Diarios Associados" — A. J. de Mirandas Falcão, fundador

RECIFE — PERNAMBUCO — BRASIL — N. 96 — ANO 124 — TERÇA-FEIRA, 26 DE ABRIL DE 1949

GIGANTESCA CONCENTRAÇÃO PARA A DEFESA DE CHANGAI

Conciliadas as divergencias na Alemanha ocidental

REJEITADO PELOS REBELDES O APÊLO DA GRÃ-BRETANHA

Salvamento da corveta "Amethyst" e de seus sobreviventes

LONDRES, 25 (R.) — Um porta-voz do Foreign Office declarou hoje, não possuir elementos para confirmar as noticias de que novas tentativas foram levadas a efeito pelas autoridades britanicas junto aos comunistas chineses, com o objetivo de conseguir garantias para o salvamento da corveta Amethyst e seus sobreviventes. Asseverou, entretanto, o porta-voz que o apelo feito pelo terceiro secretario da embaixada britanica em Nanquim, sr. Edward Yaoud, junto ás autoridades comunistas no sentido de permitirem o salvamento daquele vaso de guerra mediante a suspenção temporaria de fogo sobre a área em que se encontra o navio, foi rejeitado pelos rebeldes.

Observadores politicos locais acreditam que provavelmente o embaixador britanico na China, sir Ralph Strike, realizará demarches junto ás autoridades comunistas sobre a questão.

IMPEDIR QUE SEJAM ENVOLVIDOS NA GUERRA

CHANGAI, 25 (De Thomas Aldeghes, correspondente da REUTER) — Navios de guerra americanos no rio Wahang Po, afluente do Yangtsé e que banha esta cidade, receberam ordens hoje, para se deslocar rumo ao Yangtsé inferior. O consulado geral americano anunciou que o comandante chefe das forças americanas naquela área ordenou o deslocamento de todas as unidades pesadas do rio Wahangh Po "em obediencia ás instruções para impedir que os vasos de guerra americanos sejam envolvidos na guerra civil". As mais recentes noticias da corveta britanica Amethyst disem que esse vaso de guerra conseguiu afastar-se da linha de fogo dos comunistas e que a situação se normalizára a bordo. Segundo informam fontes chegadas á alta administração nacionalista, está sendo organizado aqui um movimento para poupar Changai da destruição dos bombardeios e entregar a cidade sem luta aos exercitos comunistas. Trens de evacuação, em sua maior parte conduzindo tropas, estão trafegando desde ás primeiras horas de hoje entre Changai e Shangschow. A evacuação dos membros do governo nacionalista, por via aérea, ainda continua, a despeito das péssimas condições atmosféricas. Ao que informam as noticias recebidas, esta tarde, não há qualquer nova ameaça a Nanquim. Tropas nacionalistas estão consolidando nova linha de defesa nas imediações de Hangchow.

OS CORRESPONDENTES FORAM PRESOS

CHANGAI, 25 (R.) — Graham Jenkins, correspondente da REUTER e da Australian Associated Press e George Vine, do North China Daily News foram presos, hoje, por oficiais do governo. Jenkins era correspondente da REUTER em Nanquim. Vine é inglês, tendo vindo para a China no começo do corrente ano. Não foi apresentado qualquer motivo para justificar a prisão dos dois correspondentes, acreditando-se que a mesma se tenha originado com as noticias da REUTER sobre o desenrolar da guerra, publicadas no North China Daily News.

O vice-consul em Changai pediu as autoridades chinesas que ponham em liberdade os dois jornalistas.

PROTESTO DO ALTO COMANDO

WASHINGTON, 25 (U. P.) — O Departamento de Estado anunciou que foram dadas instruções ao adido militar nos Estados Unidos em Nanquim, afim de que proteste perante o Alto Comando comunista chinês contra a entrada de soldados vermelhos na residencia do embaixador norte-americano em Nanquim.

VISITARAM OS EMBAIXADORES

NANQUIM, 25 (U. P.) — Doze soldados comunistas visitaram a residencia do embaixador norte-americano J. Leighton Stuart, esta manhã, ás 6 e 45. Disseram eles apontando para os objetos que guarneciam os aposentos do embaixador: "Em breve isso pertencerá ao povo". Os soldados se dirigiram em primeiro lugar á cozinha e perguntaram aos empregados quantos estrangeiros e quantos chineses residiam na casa, e onde estava o embaixador. Em seguida, dirigiram-se aos aposentos do embaixador onde acordaram-no.

Os soldados visitaram ainda a embaixada britanica, sem contudo penetrar nos seus terrenos. Limitaram-se a perguntar ao porteiro quantos estrangeiros e quantos chineses existiam ali.

Mais papel para os jornais ingleses

LONDRES, 25 (U.P.) — Pela primeira vez em 8 anos, os jornais daqui sairam com 6 paginas, hoje pela manhã. Em consequência observou-se um aumento na colocação de anuncios que vinham sendo restringidos ao minimo desde que foram estabelecidas as edições de 4 páginas, em março de 1941.

Nova constituição para a republica federativa

Declarações do general Clay — Complemento da estrutura politica do Estado

FRANKFURT, 25 (R.) — O general Lucius Clay, governador militar dos Estados Unidos na Alemanha, declarou, esta noite, que "foram reconciliados todas as divergencias entre as potencias de ocupação e os alemães a respeito da Constituição para a Alemanha Ocidental. Pode-se esperar que essa Constituição, tal como foi aprovada pela Assembléia Parlamentar, estará pronta no dia 15 de maio proximo.

Disse o general que o texto da Constituição seria dado á publicidade simultaneamente pelos representantes de Bonn e pelos governadores militares, dentro de 2 ou 3 dias depois de concluida a tradução. Acrescentou que as leis eleitorais seriam elaboradas pelos proprios alemães e que ignorava quais os metodos que eles escolherão para ratificar a Constituição.

CHEGARAM A UM ACORDO

FRANKFURT, 25 (R.) — Os aliados ocidentais e os lideres politicos alemães chegaram a um completo acordo sobre a nova Constituição para a Republica Federativa da Alemanha Ocidental. Os termos foram elaborados pelos 3 governos militares ocidentais e por 17 representantes da Assembléia Constituinte de Bonn que vinham debatendo a questão já há 8 meses consecutivas. O acordo vem completar a estrutura de novo Estado alemão ocidental e sua criação, inclusive a realização de eleições.

NAÇÕES LIVRES

NOVA YORK, 25 (R.) — O general Lucius Clay, governador militar dos EE. UU. na Alemanha, declarou hoje, que a unica maneira segura para obter-se a paz está na organização de uma associação das nações livres da Europa Ocidental, inclusive a Alemanha. O general Clay formulou essa declaração em mensagem aos membros da "Associeted Press" que hoje realizam sua reunião anual.

"A formação de uma associação das nações livres da Europa Ocidental com a inclusão da Alemanha, criará uma duradoura estabilidade na Europa e não só acabará com a ameaça de expansão comunista como tornará dificil á frente comunista manter-se intacta" — disse o general Clay, — acrescentando essa — é a unica maneira segura de obter-se a paz".

Recapitulando os 4 anos de governo militar na Alemanha, a mensagem do governador norte-americano declara que em fins de 1947 se tornou claro que um acordo com o governo sovietico para uma Alemanha unida só poderia ser obtido sob condições que favorecessem a dominação pelos comunistas da vida politica e dos recursos economicos germanicos. O estabelecimento de um governo para a Alemanha Ocidental de acordo com um estatuto de ocupação mais liberal foi proposto ao Conselho Parlamentar alemão pelos Estados Unidos, Grã-Bretanha e França, na esperança de um melhor entendimento que pudesse colocar a Alemanha numa ligação mais estreita com a Europa Ocidental.

O governo militar deixará de existir a partir do momento em que for criado o governo ocidental alemão — explicou o general. "Um governo na Alemanha Ocidental só pode evoluir dentro da tradição democratica se tiver direito de associar-se com as nações que possuirem longas tradições de governo democratico. Esta comissão poderá ser formada mais prontamente nas mãos de uma alta comissão, civil. Essas mãos são necessarias não só para criar um novo governo como para fazer sentir que a sua presença e desejada na comunidade das nações livres".

EXPLORAÇÃO PIOR DO QUE NOS PAISES CAPITALISTAS

FRANKFURT, 25 (U. P.) — Um cidadão alemão que acaba de chegar da zona russa, declarou que o povo daquela região está passando grandes sofrimentos, em virtude da escassez de artigos essenciais e da alta de preços, além dos metodos policiais adotados que fazem lembrar os dias da ocupação nazista. Para ilustrar a situação de desespero na industria daquela zona, mostrou um anuncio publicado num jornal do setor sovietico que diz assim: "Quem pode ajudar? A agencia do telegrafo de Dresdem precisa de 12 quilos de estanho. Solicita-se urgentemente que o povo faça uma doação de estanho para que a agencia possa garantir a continuação de seus serviços". Por outra parte, os jornais publicam anuncios de apelos semelhantes, pedindo ferramentas e metais velhos. Os alemães residentes na zona sovietica queixam-se de que a maior parte dos produtos de suas economias é exportada ou levada pelos russos a titulo de reparações de guerra. O aludido viajante informou que alem do mais operarios das empresas recebem apenas marcos orientais, embora os russos liquem com os dolares e outras moedas conversiveis recebidas através de exportações. Acrescentou que constantemente, os operarios prestam contribuições trabalhando durante horas extraordinarias, para cobrir o déficit das fabricas e nada recebem. O castigo aplicado aos que se recusam a trabalhar extraordinariamente é a perda do emprego. O informante mostrou a lista de barracas livres de propriedades do governo que têm permissão para comprar artigos não racionados e a preços não regulamentados. Afirmou que um antigo comunista condecorado pela sua lealdade ha cerca de um ano disse-lhe: "Aqui não ha comunismo. A exploração aos trabalhadores é pior que nos paises capitalistas. Todavia, acredito que a ideologia de Marx e Engels está certa, porém não tem sido levada á pratica pelos russos".

TRATADO DE PAZ COM A AUSTRIA

LONDRES, 25 (U .P.) — De-

(Conclue na 5.ª pagina)

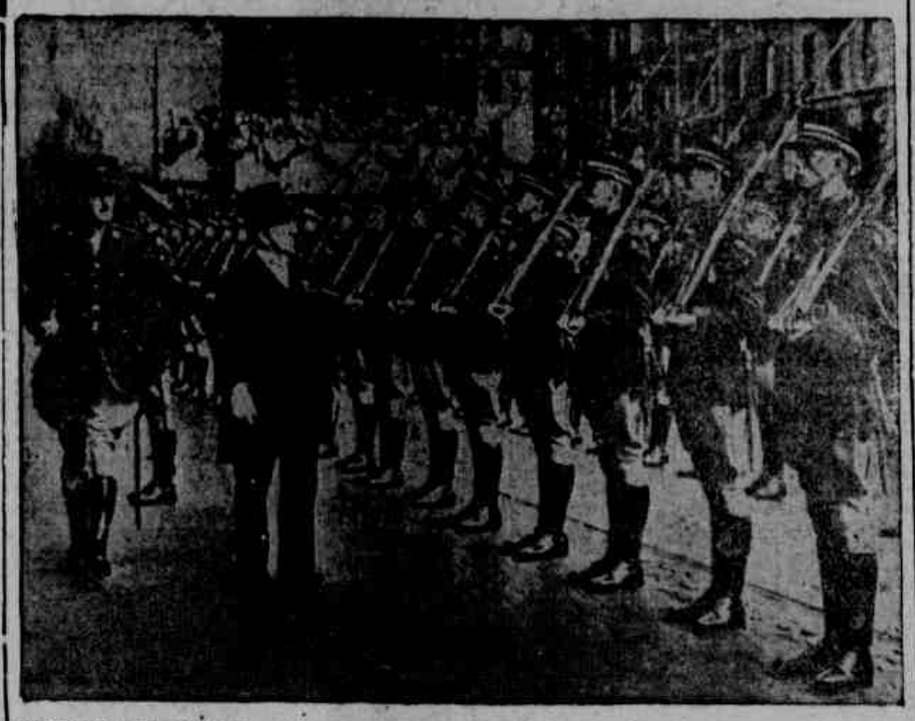

REPUBLICA IRLANDESA — Comemorando a proclamação da Republica do Hire, o presidente Jean O'Kelly passa em revista a guarda de honra da nova nação soberana, em importante cerimonia que encerrou as grandes festividades nacionais em toda a Irlanda do Sul. (Foto INS)

"Leis soviéticas bárbaras e crueis"

AGENTE BOLCHEVISTA IRLANDÊS FALA NO "CONGRESSO PRO-PAZ"

PARIS, 25 (R.) — O sr. Bean Holan, principal delegado da Irlanda ao Congresso bolchevista Pró-Paz patrocionado pelos comunistas nesta capital, declarou hoje, no referido certame que o povo irlandês não pode ter qualquer espécie de querela com a União Soviética.

"O proximo passo na conspiração anglo-americana contra o povo irlandês é obter o nosso país como base militar naval e aérea na guerra contra os povos europeus" — acrescentou Holan.

"Exigimos que o governo dos Estados Unidos deixe de ser cúmplice desse crime contra a Irlanda e que pare com suas intrigas e chantagens economicas".

John Platt Mills, membro esquerdista independente no Parlamento britanico declarou no Congresso que "o povo britanico está sendo traido por seu governo que havia levado a Grã-Bretanha ao campo da luta".

Disse ainda Platt Mills: "E' claro que o objetivo dos imperialistas americanos é a exploração economica do mundo inteiro. Depois da esmagadora derrota sofrida por sua politica na China, principal cenário de intervenção americana, é neste momento a Europa o primeiro passo que os dirigentes americanos querem dar para subjugação da Europa Ocidental. Os americanos têm de usar a Grã-Bretanha como base estratégica e seria um erro dizer que o governo trabalhista não está disposto a permitir que o nosso país seja usado como base".

O representante da Persia declarou: "Os imperialistas americanos na Persia querem apoderar-se da economia e do governo afim de usarem o país como base para agressão contra a Russia".

Falou a seguir o delegado belga que disse: "O primeiro ministro Spaak está com medo e tem razão para ter, pois estou convencido de que a verdade por fim triunfará na luta pela paz. O sr. Spaak mentiu, mas será derrotado amanhã, porque o povo belga não quer guerra e não deixará amedrontar-se por uma politica de intrigas e calunias contra a União Soviética".

O presidente da Academia de Ciências Soviética, sr. Belguin, declarou que o sr. John Rogge, ex-procurador geral dos Estados Unidos e representante do seu país na conferencia, estava enganado quando disseram ontem que as minorias são oprimidas na Russia. "Na URSS — disse ele — mais do que em qualquer outro país, há liberdade e independencia individuais. Isto é uma coisa que um americano não pode compreender".

Chegou a Montevidéu, a delegação brasileira

MONTEVIDÉU, 25 (U.P.) — A quarta Conferencia Regional Americana do Trabalho inaugurou, hoje, suas sessões, com a presença de 22 paises. A delegação brasileira, chefiada pelo ministro do Trabalho, sr. Honorio Monteiro, chegou ontem por via aerea, tendo sido alojada no "Hotel Hiramar", onde se realizarão os trabalhos.

Violento dialogo entre os delegados chileno e polonês

FLUSHING (Meadows), 25 (U. P.) — Antes da aprovação da moção do Chile para que a Russia seja intimada a permitir a saida das mulheres sovieticas para o exterior, afim de se reunirem a seus esposos, os delegados chilenos, sr. Santa Cruz, os da Polonia e Russia trocaram violentos ataques. O representante chileno qualificou de "barbaras e crueis as leis russas".

Os delegados russos e poloneses condenaram a desfaçatez, segundo seus proprios termos, com que o Chile se apresentava perante as Nações Unidas para formular tais declarações. E' que, segundo os delegados sovieticos, o governo chileno cassou as liberdades em seus país, e persegue as organizações civicas e sindicalistas, sendo idéia de que o Chile possue rudimentar civilização.

ACUSAÇÕES DO CHILE CONTRA A RUSSIA

FLUSHING (Meadows), 25 (U. P.) — Reuniu-se em plenario, a Assembléia Geral das Nações Unidas para dar sua decisão final com respeito ás acusações do Chile contra a Russia. Essas acusações dizem que a Russia viola os direitos humanos fundamentais, pois impede que as mulheres russas casadas com estrangeiros abandonem o territorio da União Sovietica.

APROVOU A MOÇÃO CHILENA

FLUSHING (Meadows), 25 (U. P.) — A Assembléia Geral das Nações Unidas aprovou, esta tarde, por 39 contra 6 votos e 11 abstenções, a moção do Chile pedindo que o governo de Moscou premita ás mulheres russas abandonar a União Sovietica para se reunirem a seus respectivos maridos no exterior. Todos os votos contrarios foram dos paizes do bloco sovietico.

Irrita-se o povo inglês com o austero programa de Cripps

Não há homem mais odiado, nem mais admirado em toda a Grã-Bretanha — Grande superavit

Caio de FREITAS

(Para os "D. A.")

LONDRES, abril — (Por via aérea) — As ultimas eleições para os conselhos distritais de Londres vieram demonstrar que o povo inglês está se cansando das restrições impostas ao país pelo governo socialista. E' verdade que muita coisa tem sido feita em beneficio do povo no campo da assistencia social e da nacionalização de alguns serviços, mas, em compensação, têm sido enormes os sacrificios impostos á população — sacrificios esses que vêm se prolongando por quase dez anos. Nas vesperas da apresentação da nova proposta orçamentaria, a Inglaterra viveu um preludio de otimismo, julgando que pelo menos, uma parte dos impostos seria levantada e que outras liberações ocorreriam no tocante aos generos alimenticios. Sir Stafford Cripps compareceu á Camara dos Comuns e desiludiu a população inteira. No dia 2 de abril, em Londres, não havia criatura tão amaldiçoada como o austero ministro das Finanças da Grã Bretanha.

SUPERAVIT DE 800 MILHOES DE LIBRAS

O custo da guerra foi excessivo para a Inglaterra, levando-se em conta a desorganização da sua industria, a redução das importações em consequencia do bloqueio submarino e as vertiginosas despesas relacionadas com a manutenção em forma extraordinariamente eficiente da força aérea. A paz que sucedeu ao conflito não trouxe, para os ingleses, um periodo de bonança como era de se esperar. A reviravolta politica, com a queda de Churchill e a ascensão ao poder dos socialistas, impôs á combalida Grã-Bretanha um programa drastico de economia e produção como, até hoje, ainda não foi realizado por nenhum outro povo. Os ingleses aceitaram o desafio que os socialistas lhe fizeram, e, em quatro anos de trabalho arduo, de economia metodizada e de produção crescente, tiraram o país do atoleiro e realizaram um grande programa de administração publica. O exercicio financeiro que terminou no dia 30 de março apresentou um superavit bruto de 800 milhões de libras.

CHEGA DE AUSTERIDADE

Esse superavit, que já é apreciavel, torna-se ainda mais significativo se considerarmos que foi conseguido em um país onde não existe inflação, onde o encarecimento da vida se elevou apenas de 35 °/° nos artigos essenciais e de 45 °/° nos artigos de luxo. Aqui, as estatisticas merecem fé e o povo, quando toma conhecimento das realizações do governo, discute-as com abundancia de detalhes, refletindo os seus representantes no Parlamento a

(Conclue na 1.ª página)

DISPOSIÇÃO SOVIÉTICA PARA A SUSPENSÃO DO BLOQUEIO

LONDRES, 25 (De Sylvain Mangeot, correspondente da Reuter) — Os observadores diplomaticos desta capital estão convencidos de que há muito pouca probabilidade de serem reiniciadas as conversações das 4 potencias sobre a Alemanha em um futuro próximo, apesar dos rumores de que os representantes sovieticos e ocidentais se reunirão brevemente para discutir o assunto.

Os observadores acreditam que a disposição soviética de levantar o bloqueio de Berlim será uma preliminar indispensavel para o inicio das discussões. Até agora, porem, não há o menor indicio de tal iniciativa, apesar dos contactos entre os srs. Philip Jessup, do Departamento de Estado, e Jacob Malik, membro da delegação soviética às Nações Unidas.

NADA SABEM SOBRE O ENCONTRO

WASHINGTON, 25 (R) — Autoridades britanicas, francêsas e norte-americanas declararam, hoje, nesta capital, nada saber sobre qualquer plano de encontro entre os ministros do Exterior das 3 potencias. As referidas autoridades estavam comentando uma declaração de um colunista de Washington, feita no radio, segundo a qual os 3 chanceleres iriam reunir-se com o ministro do Exterior da Russia, Vyshinsky, afim de preparar terreno para uma conferencia entre Stalin, Atlee, Trumann e Queuille. Um porta-voz do Departamento de Estado declarou que não fazia parte de suas atribuições comentar boatos dessa especie. Outras autoridades descreveram esses rumores como "tolice".

CONVIDADO DEZ PAISES

LONDRES, 25 (Pelo correspondente diplomatico da Reuter) — Soube-se de fontes autorizadas que foram enviados convites a 10 governos para que compareçam á Conferencia de Ministros do Exterior que vai elaborar o projeto de estatuto do Conselho da Europa a qual se reunirá nesta capital a 3 de maio proximo. Deverão participar dessa

(Conclue na 5.ª página)

Apenas a 55 kms. as vanguardas vermelhas

Negociações para evitar que a cidade se transforme em campo de batalha

CHANGAI, 25 (R.) — Mais de ... 300.000 soldados nacionalistas concentraram-se, hoje, para defesa desta cidade, depois de grande recúo sob chuvas torrenciais frente ás terriveis pontas de lança comunistas que já atingiram a distancia de apenas 55 quilometros desta capital.

Um porta-vos militar declarou que Changai será defendida por uma guarnição de 19 exercitos que "se retirou em perfeito ordem" de suas posições, recuando para leste.

FOGEM DOS COMUNISTAS

CHANGAI, 25 (U. P.) — E' enorme o número de pessôas que procuram fugir desta cidade diante da aproximação, cada vez maior, dos exercitos comunistas chineses. Tudo indica que não haverá grande resistencia aos vermelhos nesta cidade, por parte dos nacionalistas. Continuam as negociações para evitar que esta cidade se tranforme em campo de batalha.

EXIGEM A EVACUAÇÃO

CHANGAI, 25 (U. P.) — A radio emissora comunista da Peiping transmitiu a exigência comunista para que os Estados Unidos e a Inglaterra retirem todas as suas "forças de agressão, da China".

ABANDONAM A CAPITAL

CHANGAI, 25 (U. P.) — A armada norte-americana do Pacifico, com base neste porto e as pessoas de recursos estão abandonando esta cidade que já se acha ameaçada pelos comunistas chineses. Informa-se ao mesmo tempo, que se intensificou o movimento de paz, afim de evitar que esta grande cidade se converta em campo de batalha.

SAQUES EM CHANGAI

CHANGAI, 25 (U. P.) — Informa-se que na noite de hoje, ocorreram numerosos casos de saques nos suburbios desta capital.

PROMETEM AUXILIO E PAZ

CHANGAI, 25 (U. P.) — A rádio emissora comunista de Pekin transmitiu uma proclamação do dirigente comunista Mao Tse Tung e do comandante em chefe das forças vermelhas general Chu Teh, pedindo ao povo da China que "proporcione todo o auxilio" ás tropas comunistas e mantenha a ordem. A proclamação diz que são "garantidas a vida e propriedades de todo o povo" e exhorta os chineses a "permanecerem em seus postos, protegendo todos os estabelecimentos".

CONTINUA O AVANÇO

CHANGAI, 25 (U. P.) — Informa-se que continúa o avanço das tropas comunistas sobre esta cidade. Tudo indica que não haverá tambem resistencia aos vermelhos. Changai conta com 6 milhões de habitantes.

PARECE QUE NÃO HAVERA' RESISTENCIA

CHANGAI, 25 (U. P.) — Os comunistas provavelmente ocuparão esta cidade sem luta, tal como aconteceu em Nanquim. A despeito da declaração do comandante da gurnição de que a cidade será defendida "aconteça o que acontecer", parece que não haverá a menor resistencia. As tropas nacionalistas, constituidas de muitos veteranos de Pequim e de Tientsin segundo se diz, estão aguardando ordens para lutar ou para bater em retirada.

O "CONSORT" CHEGA A HONG KONG

HONG KONG, 25 (U. P.) — O destroyer britanico Consort, foi saudado, nesta cidade, quando de seu regresso de Changai, com 12 baixas e danos consideraveis. Ao todo, o Consort teve 2 mortos e 30 feridos em consequencia do fogo comunista contra aquela belonave, que durou cerca de 2 horas.

O medico de bordo, tenente Bentley, disse que perdeu todos os seus instrumentos e teve que realizar operações com navalha sob o fogo. Os oficiais ridicularizaram a possibilidade de que o ataque se tivesse dado devido um engano de identificação, pois o navio desfraldava 7 bandeiras.

O destroyer enfrentou 8 canhões comunistas, os quais atiravam virtualmente a queima roupa. Os maiores danos foram causados ao aparelhamento de radio. A munição de bordo explodiu provocando um incendio.

ABERTO O PORTO A' NAVEGAÇÃO

MOSCOU, 25 (R.). — Despachos transmitidos pela agencia noticiosa China Nova recebidos hoje, pela manhã, nesta capital anunciam que a cidade de Nanquim, capital da China nacionalista, ocupada ontem pelos exercitos comunistas, voltará á sua vida normal, tendo seu porto sido aberto á navegação e a ordem foi completamente restaurada.

DESLOCADOS PARA O YANGTSE'

CHANGAI, 25 (R.) — Os vasos de guerra norte-americanos que se achavam fundeados no rio Whang Poo, afluente do Yangtsé e proximo a esta cidade, receberam hoje, ordens para se deslocar para o Yangtsé inferior. O consulado geral norte americano anunciou que o comandante em chefe da esquadra dos Estados Unidos naquela área ordenou o deslocamento de todas as belonaves americanas para um ponto afastado do rio Yangtse, em obediencia ás instruções "no sentido de impedir que os vasos de guerra norte-americanos sejam envolvidos na guerra".

ENTREGAR A CIDADE SEM LUTA

CHANGAI, 25 (R.) — "Um movimento está sendo organisado, com o objetivo de impedir que a cidade seja poupada da destruição pelo bombardeio" — informam fontes ligadas ás tropas nacionalistas. Ao que consta, o objetivo do governo é entregar esta cidade sem luta aos exercitos comunistas.

OS ESTRANGEIROS AINDA NÃO FORAM MOLESTADOS

CHANGAI, 25 (U. P.) — Despachos de Nanquim dizem que os comunistas tomaram medidas rápidas, para restabelecer a administração local e garantir a ordem. Até o momento, não se tem noticia de que os residentes estrangeiros tivessem sido molestados desde que não exercessem atividades especiais.

DISCUTE-SE UM PLANO DE EMERGENCIA

CHANGAI, 25 (U. P.) — Cidadãos norte-americanos, britanicos, franceses, canadenses e australianos realizaram numerosas conferencias, discutindo os passos que devem dar em vista do avanço comunista. Mas até agora ainda não há indicio de que seja posto em vigor o plano de emergencia traçado meses atrás, pois, até agora, a situação nesta capital é calma.

TERIA SIDO SITIADO O AEROPORTO DE LUNGHWA

CHANGAI, 25 (U. P.) — Foram desmentidas as noticias de que o aeroporto de Lunghwa estaria sendo sitiado por verdadeiras multidões, em luta para conseguir lugares nos aviões para refugiados. Um funcionario da Pan American Air Lines declarou que reinava grande confusão entre numerosos passageiros, empenhados em conseguir autorização para prosseguir viagem.

ESPERAM A EVACUAÇÃO DE CHANGAI

CHANGAI, 25 (U. P.) — As tropas comunistas continuam paralisadas em frente a Soochow, a 80 quilometros a oeste desta cidade. Segundo se noticia, os vermelhos detiveram-se em Hsinan, 10 quilometros a oeste de Soochow, afim de permitir que a guarnição nacionalista tenha tempo para evacuar a cidade.

RETIRADA DAS FORÇAS NAVAIS

CHANGAI, 25 (U. P.) — O contra-almirante George Crawford, comandante da Marinha norte-americana, anunciou a retirada geral de todas as forças navais desta cidade. Os civis norte-americanos e britanicos receberam ordens dos respectivos consulados para abandonarem a cidade.

NENHUM PREPARATIVO EM LARGA ESCALA

CHANGAI, 25 (U. P.) — Os lideres militares nacionalistas declararam que existem 17 exercitos com cerca de 240 mil homens para defender esta cidade. Todavia, o correspondente da United Press que realizou uma excursão em torno da

(Conclue na 5.ª página)

Apêlo a favor da entrada da Espanha nas Nações Unidas

LONDRES, 25 (U. P.) — O Times, em artigo de fundo, instou para que a Espanha seja reconduzida á comunidade da Europa Ocidental e admitida como orgão das Nações Unidas. Esse apelo foi apoiado por um artigo do comentarista militar do referido jornal que tambem sugeriu fosse estabelecido contacto com a Espanha no tocante a assuntos militares decorrentes dos problemas de defesa da Europa Ocidental.

O editorial em questão, que foi publicado nas vesperas da discussão da questão espanhola pela Assembléia Geral das Nações Unidas, acrescentou que não deveriam ser reais as antigas controversias sobre a atitude da Espanha durante a guerra, e sobre a liberdade interna que não traria qualquer solução para o problema.

O apelo do Times coincide com o editorial do orgão conservador Daily Telegraph que, do mesmo modo, acentuou a necessidade de modificação da atitude do Oeste em face da Espanha. O Times qualificou a resolução de 1946 das Nações Unidas que recomendou a retirada de seus embaixadores e ministros de Madrid, como uma "medida futil", e solicitou que ela seja revogada. Sugeriu ainda que a Grã-Bretanha ou os Estados Unidos, ou ambos, tomem a iniciativa de apresentar o problema perante as Nações Unidas.

Afirmou a certa altura:

"Seria ilogico privar-se o povo espanhol de todos os beneficios internacionais em virtude da natureza do seu governo, e não há qualquer indicio de que o governo de Franco seja agressivo na verdadeira accepção da palavra".

O Times sugeriu que o restabelecimento das relações diplomaticas seja acompanhado pelo reinicio de um intercambio normal e amistoso".

Calma,
SEU BONIFÁCIO!

O SR. PRECISA DE
Boldofil
O amigo figadal do seu figado
Estimulante da função hepátobiliar, ativa a digestão das gorduras e excita o peristalismo intestinal.
um produto do
LABORATÓRIO LICOR DE CACAU XAVIER S.A.
J. V.

HOMENS, COISAS E LETRAS

GIDE E O PUBLICO

José Lins do REGO
(Para o "D. P.")

Ontem falava de Gide e da publicidade, hoje de Gide e do publico.

Numa das passagens do seu jornal, em 1932, dizia o grande mestre: "Quando era jovem, tinha a certeza de que não conheceria, em vida, a gloria. E' que os meus verdadeiros leitores viriam muito mais tarde. E mesmo, que não tinham ainda nascido. Sobre a minha literatura, não vacilava em julgá-la de real valor. Mantenho, até hoje, esta confiança. E não me seduz o sucesso imediato, e o barulho em torno de meu nome continua a me causar mau estar. Nunca desejei o sucesso de Anatole France, o sucesso de Barrès. A gloria postuma de Baudelaire, de Keats, de Nietzsche, de Leopardi, seria tudo o que mais amava. Porque há sempre um erro em todas as aclamações populares. O povo continua a ser um adulador. E os aduladores não me satisfazem."

Mais tarde, falando para os jovens de Moscou (aí Gide começava a ceder aos aduladores), afirmava, para se desculpar do seu desdem para os contemporaneos: "Eu sempre escrevi para os vindouros. Como era um homem doente, esperava morrer cedo. Considerava-me um autor póstumo, daqueles aos quais invejava a gloria, um Stendhal, um Baudelaire, um Keats, um Rimbaud."

E dando uma satisfação aos jovens da Russia: "O meu mérito é o de vos ter esperado, com a confiança, com a certeza de que virieis um dia. Sim, eu considero a vossa simpatia como uma verdadeira recompensa."

Afinal, a gloria de Gide não foi postuma e ele com os seus oitenta anos pode contar com o publico de Barrès e de Anatole.

HEROIS DO MAR

Jairo JORGE
(Medico do vapor Pedro 1.º)

Porto do Recife, 21. Determinando a tristeza sobre a familia maritima brasileira, desce mais uma vez o véo sombrio do luto. Fogem na contagem do tempo, as ultimas esperanças de sobrevivencia dos componentes da tripulação do vapor "Osvaldo Aranha". Mais uma vez a Marinha Mercante Brasileira abre o livro de sua Historia, para inscrever em suas paginas o nome de outros bravos. Desapareceram conscios do dever bem cumprido.

Heróis anonimos!

Tiveram por esquife seu proprio barco e por tumulo, o mais digno de um marinheiro. Terão por monumento, a saudade nos corações dos companheiros que ficam. A eles já não importa uma lagrima, um soluço, não lhes importa que chorem. Morreram em seus postos; num exemplo dignificante. Mas, aos companheiros que ficam importa o incontido orgulho de que esses bravos são sua gente. Que soberba herança mães orgulhosas transmitirão a seus filhos! Seus paes não viveram como covardes e morreram como bravos. Não tiveram mêdo da vida e só a grandeza do mar poderia recebe-los na morte.

Hérois esquecidos!

Ainda ecoam na recordação do passado, dos dias tragicos da ultima guerra, o desaparecimento dos companheiros do vapor "Cabedelo". Mais longe ainda, chega á nossa sensibilidade as pungentes despedidas daqueles do "Atalaia", que acompanharam seu barco aos misterios profundos das cálidas aguas da costa africana.

Quanta bravura existiu naquele telegrafista que, enquanto sua nave agonisava sob a força ciclonica da intemperie, transmitiu a despedida de cada um. Sua mão, que antes de sorvida pela imensidão do Oceano enviou ao mundo o adeus final, era a mesma que até então envolvêra em carinhos os filhos que não voltaria a vêr. Não foi ouvida uma queixa siquer e houve o glorioso espetaculo da disciplina entre um punhado de homens condenados. O tempo não apaga da memoria os companheiros que desapareceram com o "Santa Clara". A lembrança se estende aos hérois da luta no mar, da Gloriosa Marinha de Guerra do Brasil. A homenagem de saudade envolve os marujos do cruzador "Bahia" e da corveta "Camaquã". Foram dignos comandados de mais dignos Comandantes, que não abandonaram suas unidades.

Hérois sem armas!

Honra a tradição da Marinha Mercante Brasileira, legado valioso de nossa raça. Foram valentes na guerra como na paz. Nunca a ameaça de perigo fê-los fugir, nunca um barco deixou de zarpar, seja levando suprimentos, seja transportando tropas, nunca, porque lá fóra o inimigo solerte estava á espreita.

Quinhentos maritimos brasileiros contribuiram com a vida na ultima guerra, para que a paz fosse possivel entre os póvos. Muitos outros não passam hoje de trapos fisicos, em consequencia de impáctos inimigos e de naufrafios. Pagaram com o sofrimento a audacia de cumprir o Dever.

Heróis do mar!

Homens do massadiço cujos olhos incansaveis perscrutam a distancia e o incognito do horizonte, que investigam as estrelas no silencio da noite. Homens das maquinas que com carinho cuidam-n'as, como se fosse seus proprios corações a pulsar. Homens do fôgo, pigmeus que se agigantam alimentando as caldeiras. Marinheiros firmes na róda do lême e que a alvorada surpreende na lida. Maritimos cujo trabalho assegura a prosperidade da Patria. Maritimos que mantêm os laços de união com o Mundo. Maritimos que morrem para que a vida continue.

A familia maritima, os companheiros que ficam, não os chóra, não lhes dá o adeus. Os maritimos do Brasil têm deles orgulho e têm-n'os sempre presentes em sua lembrança. Tripulação do vapor "Osvaldo Aranha"!... Maritimos brasileiros!... Heróis do mar!...

— Presentes!... —

DOENÇAS DOS PULMOES
RAIOS X
DR. JOÃO RUFINO
ED. SLOPER Sala 37

OS AMIGOS..

ISRAEL PINHEIRO — Ele tem que ficar mais um ano. Vamos amarrá-lo, seu Negreiros.
(Charge de Augusto Rodrigues — Distribuida pela Agencia Meridional).

Noticias de Pernambuco e do nordeste

PELO S. T. F.

RIO, 25 (Meridional) — Deram entrada na Secretaria do Supremo Tribunal Federal, onde aguardam preparo, os seguintes recursos extraordinários procedentes de Pernambuco:

M. Campos & Companhia Limitada, recorrentes; Antônio Souza Soares, sua mulher e outros, recorridos.

Manoel Ales do Nascimento Luna e sua mulher, recorrentes; Cooperativa Pecuaria de Barreiros, recorrida.

Olindina Soares da Silva, por seus filhos recorrentes; The Great Wester of Brasil Railway Company Limited, recorrida.

PEDIDOS DE INDULTO INDEFERIDOS

RIO, 25 (Meridional) — O presidente da Republica indeferiu os pedidos de indulto de José Francisco Ferreira, Luiz Malaquias de Lima e de José Francisco do Carmos; presidiários em Pernambuco.

RECIFE

RIO, 25 (Meridional) — O Diretor do Departamento do Interior e Justiça, do Ministério da Justiça, deferiu os pedidos de permanência definitiva no Brasil, de Alcina dos Santos Gabriel, porguesa; Oscar Bardyn e Christian Perez, franceses; todos residentes em Pernambuco.

CONDENADO PELA JUSTIÇA DO DISTRITO

RIO, 25 (Meridional) — O Diário da Justiça, do dia 22, publicou edital do Juizo de Direito da Oitava Vara Criminal, do Distrito Federal, intimando Euclides da Silva, natural de Pernambuco, a comparecer àquele Juizo, no dia 6 de maio vindouro, ás 13 horas, a fim de responder ao processo contra êle instaurado, como incurso no art. 15, do Código Penal.

CONSELHO SUPERIOR DE ÇA DO DISTRITO FEDERAL

RIO, 25 (Meridional) — O Conselho Superior de Tarifa julgou o seguinte caso procedente da Paraiba:

N.º 16.233-A-7.711 — Ottoni e Companhia — Alfândega de João Pessoa — Classificação de mercadorias — Relator, Doutor Hildebrando N. de Barcelos — Tomou-se conhecimento do recurso unânimemente, para mandar classificar a mercadoria como "tubos de cobre, simples, para água, gás, eletricidade e semelhantes, do artigo 790 e taxa de Cr$ 310 o quilo — Ac — 20.903.

IMPETROU MANDADO DE SEGURANÇA

RIO, 25 (Meridional) — A "A Noite" publicou o seguinte despacho:

JOÃO PESSOA, 23 (Serviço especial de A NOITE) — O governador demitiu, a pedido do prefeito de Bonito, o funcionário da Justiça, Diogenes Rodrigues Holanda, que conta nove anos de serviço e é pai de dez filhos menores.

O sr. Odon Bezerra, do P.S.D. vai impetrar mandado de segurança contra o ato demissorio.

ISENTO DO IMPOSTO DE CONSUMO

RIO, 25 (Meridional) — O inspetor da Alfândega de Maceió recorreu ex-oficio da decisão que proferiu na consulta de uma firma, declarando isento do imposto de consumo, por via das letras "b" e "d" das isenções da alinea I, Tabela A, do decreto-lei n. 7.404, de 22 de março de 1945, um tôrno mecânico, com o respectivo motor elétrico, importado dos Estados Unidos.

A Junta Consultiva do impôsto de Consumo, acorde com os pareceres ns. 2.240 (Diário Oficial de 23-3-48) e 2.353 (Diário Oficial de 20-7-48) homologados, opinou pela confirmação do despacho recorrido.

Esse parecer foi homologado pelo presidente da Junta.

DR. MATHEOS LIMA
Mais de 20 anos de pratica nos Hospitais do Recife e do Rio. Medico do Laboratorio de Analises Medicas do Hospital da Policia Militar. Qualquer exame de Laboratorio. Reações da gravidez, Friedmann, etc., Reações varias para sifilis. Punções lombares e sub-ocipitais indolores. RUA NOVA, 362 — RECIFE.

Discursa o sr. Arruda Camara sobre problemas pernambucanos

Defesa do caroá e das populações sertanejas — Os acontecimentos do Exú

"O SR. ARRUDA CAMARA — Senhor Presidente, o projeto em discussão regula o emprego das fibras nacionais, na fabricação de fios, cordéis, cordas e cabos, bem como na industria de sacaria, e dá outras providencias.

Não podia deixar passar a oportunidade, sem formular veemente apêlo a esta Casa, no sentido de aprovar essa proposição patriotica, salvadora dos interesses do Nordeste.

Ainda há poucos dias, tive ensejo de ocupar a tribuna e dirigir apêlo ao Sr. Presidente da Republica e ao Sr. Presidente do Banco do Brasil, para que SS. Excias. atendessem aos Diretores da "Cooperativa de Beneficiadores do Caroá do Nordeste, que se encontravam na Capital da Republica, batendo ás portas dos Poderes Publicos, a-fim-de obterem financiamento, através do grande estabelecimento de crédito, para a industria do caroá, ora atravessando uma de suas maiores crises. Até agora não me foi dado colher noticias do bom êxito porventura alcançado pelo digno Presidente da Cooperativa do Caroá e pelos seus companheiros, nessa tentativa de conseguir o crédito para a sustentação de uma industria que podemos dizer, é vital para a nossa terra.

Poucos dias antes já havia tambem apresentado projeto, pedindo crédito de 50 milhões de cruzeiros para amparar a industria do sisal ou agave, que ora está se desenvolvendo em Pernambuco, Paraiba e demais Estados do Nordeste. E' outra fibra assás apreciada nos mercados europeus e procurada, com pagamento antecipado, em nosso comercio. A agave da Paraiba, por exemplo, que constitui uma das grandes fontes de rendas do Estado, é conhecida e procurada nos grandes mercados da Europa, com as melhores propostas, com pagamento adiantado, na quantidade que os exportadores possam fornecer. De modo que, no momento em que se discute êste projeto, devo chamar a atenção da Camara e, em particular, das Comissões técnicas, que devem versar o assunto, para que reconsiderem todo o problema em conjunto, amparando, em primeiro lugar, a industria do caroá. Não compreendo como algumas Comissões de Constituição e Justiça tenham dado parecer contrario a essa proposição, de finalidade tão elevada e patriotica.

Aí está mais um projeto de minha autoria, pedindo o crédito de 50 milhões de cruzeiros para atender á industria da agave, além de várias proposições, de iniciativa dos nobres deputados srs. Costa Porto, Plinio Lemos e outros ilustres representantes do Nordeste, que encaram com verdadeiro patriotismo e amor á terra, êsse problema de interesse vital para a economia dos seus Estados, de vez que as culturas da cana e do algodão já são insuficientes para que aquelas unidades federativas mantenham o alto nivel economico-financeiro que sempre desfrutaram no seio da Federação.

Sr. Persidente, espero do patriotismo desta Camara que aprove a proposição em debate. E' uma dessas iniciativas que se impõem.

A atual crise do caroá provém exatamente da retenção dos estoques das dificuldades de exportação. Ora se conseguirmos tornar vitoriosa a iniciativa da lide, não haverá mais esse congestionamento dos produtos, porque as fibras do caroá, da agave e outras semelhantes serão empregadas obrigatoriamente nas industrias nacionais de sacaria, cordas e outras cougeneres. Daí resulta grande vantagem para a economia nacional, porque essas divisas não serão utilizadas na aquisição de juta e outros produtos estrangeiros, ficando essas reservas dentro do territorio nacional, sobretudo impedindo, como disse, o congestionamento dos produtos e fazendo com que dentro do proprio pais essas fibras sejam empregadas, valorizadas e distribuidas de forma a não haver mais retenção dos estoques. Tal retenção vem ocasionando, no momento, a crise da fibra do caroá e grandes prejuizos para os particulares e industriais.

Esta Camara já tem manifestado seu patriotismo tantas vezes em iniciativas nobres em favor do Nordeste, como aquela, por exemplo, do crédito de Cr$ 50.000.000,00 para os açudes, em que reafirmou seu ponto de vista contra o proprio veto do Govêrno, e em outras tantas oportunidades em que tem colocado sua alta visão acima daquela, muitas vezes unilateral, de determinadas Comissões técnicas. Esses órgãos não se fixam nos pontos graves e vitais da economia de regiões inteiras, como o Nordeste, terras batidas pelas calamidades, ora pelas sêcas, ora pelas inundações, pelas crises economicas, pela inclemencia das estações e pelas dificuldades de transportes; regiões que, além do mais, foram durante tanto tempo esquecidas pelos govêrnos, pelos homens da administração e pelos poderes publicos.

Não pode mais continuar essa politica de alheiamento á economia de regiões, como a do Nordeste, onde estão exatamente cristalizados os tipos mais firmes de nossa raça, onde existe um povo sofredor a reclamar assistencia dos poderes publicos e onde, muitas vezes, seu trabalho, sua agricultura e sua industria jazem ao abandono, deixados á margem do caminho, precisamente por essa falta de amparo e, sobretudo pela carencia de credito com que se debate aquela região, pobre e esgotada em seus meios financeiros.

Esse o apêlo que venho lançar nesta Casa, no sentido de que aprove o projeto certo de que cumprirá o grande dever de apoiar a região do Nordeste, defendendo a industria incipiente como a do sisal ou da agave e estoutra que vem de algum tempo se desenvolvendo a da fibra do caroá.

Será, pois iniciativa patriotica, de visão esclarecida, o voto que esta Camara dará em favor do projeto, amparando terras pobres, flageladas pelas calamidades das estações e que merecem, como pedaço do Brasil e talvez o mais sofredor, de maneira especial, a assistencia e a ajuda dos poderes publicos. (Muito bem).

E' pena, Sr. Presidente, como notaram alguns Senhores Deputados que me precederam na tribuna, que nosso ilustre Governador, Sr. Barbosa Lima tenha descurado, até hoje, a proteção eficiente a essas fibras, ao caroá, á agave e outras semelhantes.

E' verdade que, acudindo em defesa do seu pupilo, o nosso ilustre colega, sr. Agamenon Magalhães, desenvolveu grande esforço de dialética sofistica, para demonstrar que o Sr. Barbosa Lima já tinha feito alguma coisa no sentido de amparar a industria do caroá e se referiu, embora erroneamente, a um possivel ou provavel emprestimo, solicitado junto á Caixa Economica, com o apôio do Sr. Senador Apolonio...

(Conclue na 12.ª pagina)

FORMIDAVEL NUMERO D' "O CRUZEIRO"

A' venda, no Recife

"E' mil vezes maior do que eu pensava" — disse um turista norte-americano a respeito do ultimo Carnaval carioca. E por certo, resumiu o pensamento de todos os outros que, atraidos pela grande festa, vierem do estrangeiro assistir á passagem do triduo de Momo, no Rio.

O ultimo numero d'"O CRUZEIRO" ainda é dedicado aos festejos carnavalesco e todas as suas reportagens são deslumbrantes narrativas dos três incomparaveis dias de entusiasmo que viveu a cidade maravilhosa. Podemos sentir, através das paginas da grande revista dos "Diarios Associados" o que foram os bailes do Municipal, do Copacabana, do Gloria; a passagem triunfal dos prestitos e a grandiosidade dos carros alegoricos; os frevos da ilha Piraque, as escolas de samba, a parada dos ranchos e, mais do que tudo, a onda de lua e som que banhou a praça 11. As fantasias e o existencialismo!...

Saindo do calor das sensacionais reportagens, podemos encontrar deliciosas colaborações literarias no novo numero, que publica: "Recepção", excelente cronica de Cecilinha Mendes; "Os pulmões normais de Gustavo Corção", J. Rego Costa; "A' margem do Itinerario", Austregesilo de Athayde; "Bahia, mestra da conciliação", Gilberto Freyre; "Receia-se nos EE. UU. uma revolução no Brasil?", Drew Pearson, e — na ultima pagina — a cronica de Raquel de Queiroz, sob o titulo "Olhos Azuis".

"Lamentando o tempo que milhares de pessoas de bem perdem em viagens inuteis", Vão Gogo apresenta aos seus milhares de leitores ensinamentos utilissimos sobre a "Arte de Viajar". O autor conta como transpôs o Grand Canyon, atravessou o Novo Mexico, chegou ao Kansas, Toledo e ao Missouri, "onde Mr. Harry S. (Surpresa) Truman costumava tocar piano com a Bacall sentada em cima". A parte humoristica — sem duvida a de maior sucesso jamais apresentada em qualquer revista do Brasil — se completa com "Pif-Paf", o incrivel "Amigo da Onça" e "Garotas".

Todas as secções estão maravilhosas. Entre elas, "Sete Dias", de Franklin de Oliveira; "O impossivel acontece", Patricia de Queiroz; "Etiqueta", Emily Post, e "No Mundo dos Livros", de Geraldo de Freitas.

"O Cruzeiro" ainda traz varios contos e romances, partes de cinema, assuntos femininos, figurinos e esportes.

225.000 exemplares foram tirados do novo numero.

"ADORADORES DE ASTROS NA VARZEA DO RECIFE" E "RETIRO DO AGRESTE"

Dois novos numeros d'"A CIGARRA", mensario de maior circulação no Brasil, estão circulando no Recife. Essa revista dos Diarios Associados" é tradicional pela infinidade de secções interessantes que publica, satisfazendo ao gosto dos mais exigentes leitores. Traz contos, reportagens e historias veridicas, teatro e cinema, cronicas e variedades, uma grande secção de assuntos femininos, parte humoristica, livros, testes, concursos, politica, etc. etc.

Um dos novos numeros insere viva e pitoresca reportagem do medico e escritor pernambucano Gonçalves Fernandes e Pierre Verger, sob o titulo: "Adoradores de astros na Varzea do Recife". E' uma narrativa completa do circulo prateista do mestre José Amaro Feliciano, instalado na Iputinga e com centenas de adeptos. As fotografias das solenidades liturgicas são sensacionais.

Outra reportagem interessantissima é Roteiro do Agreste, na qual José Condé, com fotos de Medeiros, descreve a vida de Caruaru', com suas feiras, seus cantadores, bonecos de barro e seus vaqueiros.

GURI

Para alegria de adultos e crianças tambem está circulando "Guri", com suas numerosas historias completas em quadrinhos.

Formidaveis são as aventuras do Capitão America, no "Pais da gente miuda"; "O Falcão dos Sete Mares", "Joca Marvel", "Frankstein", "Loura Fantasma" e outras.

UM AVISO IMPORTANTE — A partir de ontem, todas essas revistas associadas estão sendo vendidas tambem no ponto instalado no escritorio do DIARIO DE PERNAMBUCO. Os numeros a que nos referimos acham-se desde já á disposição do publico recifense, nas demais bancas de jornais e revistas da cidade.

DR. C. BIVAR
MEDICO DE SENHORAS
RUA NOVA, 371 • FONE 6215

Tome Urodonal
...e viva contente

Ha um seculo

O QUE O "DIARIO DE PERNAMBUCO" PUBLICAVA NO DIA 26 DE ABRIL DE 1849

VENDAS

Vendem-se cortes de cambráia de cores e modernos padrões; riscados francezes finos; chitas francezas largas e de novos padrões; riscados largos, proprios para camisas; cassas finas e de cores, gostos inteiramente novos; brim de puro linho, de cores e brancos de listras; casimira franceza de novos padrões; lenços de seda da India; e outras muitas fazendas finas: tudo por preço de agradar aos compradores: na rua do Queimado, quatro-cantos, loja do sobrado amarello, n. 29.

— Na rua do Queimado, vindo do Rozario, segunda loja, n. 18, vendem-se chapeos de sol, de seda, para homens, a 5.500 rs.; ditos para senhora e meninas, a 3.000 rs.; ditos para cabeças de meninos, a 1.280 rs.; lenços pretos para gravata, a 500 rs.; ditos de lãa floridos e com franja para hombro de senhora, a 500 rs.; lindos cortes de casimira, a 78000 rs.; cortes de meia dita, a 3.500 rs.; lenços de cambraia de seda para gravata, a 500 rs. e outras muitas fazendas por preço commodo.

Você sabe respeitar quem merece respeito?

— Ela pode ter doze titulos... eu a conheço bem, dizia Joan.

— Aquilo tudo, não passa de farol!...

Não é verdade. A atitude de Joan é fruto da inveja. Não pode suportar a realidade, nem o fato de sua amiga ter conseguido vencer por esforço proprio.

Só as pessoas inseguras vitimas de complexos de inferioridade, deixam de mostrar respeito ás pessoas que o merecem. Seus comentarios causticos e ridiculos, o desprezo que manifesta pelas boas qualidades da amiga, tudo pode ser apenas para mostrar seu despeito.

(Conte 3 pontos para "Sim", 1 para "A's vezes" e 0 para "Não". Calcule depois o total).

1 — Quando um amigo consegue vencer e atribue tudo a uma questão de sorte?

2 — Acredita que a amizade lhe dá direito que fazer perguntas sobre assuntos pessoais.

3 — Gosta de causar embaraço a pessoas importantes, lembrando episodios desagradaveis do passado?

4 — E' tão convencido que não aceita consultas nem correções de ninguem?

5 — Cochicha ou, de qualquer modo, provoca distração na platéia, quando uma conferencia ou um discurso não o interessa?

6 — Mostra-se superior ás pessoas que o servem ou que trabalham sob suas ordens?

7 — Suas idéias são tão importantes, no seu modo de ver as coisas, que está constantemente a interromper os outros para falar?

8 — Gosta de falar mal das pessoas de destaque, membros do governo, etc., esquecendo-se de mencionar as causas boas que fazem?

9 — Faz caçoada das pessoas sentimentais, dos artistas e das pessoas sensiveis?

10 — Uma pessoa pouco inteligente ou que tem um defeito fisico costuma ser alvo de seu "humor"?

Se tiver uma contagem de 14 pontos ou mais, você é desses individuos despreziveis e sua falta de respeito provoca apenas desprezo. Com um total de 2 a 13, sua falta de respeito é devida, por vezes, a um complexo de inferioridade na maioria das vezes a uma absoluta falta de tato. A razão não importa. E' preciso corrigir-se. Uma contagem menor indica que você é inteligente e merece respeito, por saber respeitar os outros.

REMOVIDOS PARA A PARAIBA

RIO, 25 (Meridional) — O presidente da República assinou decreto, na pasta da Fazenda, removendo, "ex-officio", no interesse da administração, o coletor federal Antônio França de Alencar, da coletoria em Conceição para a de Piancó, na Paraiba.

RIO, 25 (Meridional) — O ministro da Fazenda assinou portaria removendo, a pedido, o oficial administrativo Eugênio de Lucena Neiva, da Alfândega de Santos, para a de João Pessoa, na Paraiba.

Irrita-se o povo, etc.

(Continuação da 1.ª pagina)

reação boa, ou má, que obtiveram no seio da opinião publica. Ninguem ignora mais na Grã-Bretanha que o pais já venceu as suas dificuldades e que se encontra, neste momento, em uma situação financeira muito melhor do que a maioria das nações do mundo. Nessas condições, o que a população repete a todo o momento é: "Chega de austeridade!" Mas Sir Stafford Cripps não pensa da mesma maneira e julga que a gigantesca obra financeira que realizou deve, agora, ser consolidada e essa consolidação importa em mais um ano de sacrificios e de restrições para o povo. Aí é que teve inicio a divergencia entre os partidarios da austerity e a grande maioria da população.

Nas ultimas eleições realizadas para a renovação da representação nos conselhos distritais, os socialistas sofreram uma derrota tremenda frente aos conservadores.

Esse resultado é bem significativo das tendencias da opinião publica em relação ás proximas eleições gerais para o Parlamento quando será decidido qual das agremiações tomará as rédeas do governo. Os socialistas são determinados e disciplinadores e, ao invés de recuar diante das manifestações hostis da opinião publica, num manifesto, publicado ontem, insistiram no mesmo programa de austeridade, anunciando novas e mais drasticas reformas que serão levadas a efeito de acordo com um plano quinquenal, caso vençam as eleições do proximo ano. Os dados estão, pois, lançados e iremos assistir, daqui por diante, tanto no Parlamento, como nos comicios de rua, a um verdadeiro duelo politico para a conquista dos postos-chave da administração. Quando o ministro das Finanças — sobriamente tomando seu copo de suco de laranjas — declarou na Camara dos Comuns, perante uma casa repleta: "Estamos no caminho certo e que ninguem nos desvie das realizações que temos em mente completar nos proximos anos", as suas palavras repercutiram num ambiente gelado, com algumas palmas protocolares vindas da bancada do governo.

CARTAS DO RIO

"Oswaldo amigo, gostei da sua última entrevista, das suas declarações peremptorias. Homem peremptorio, você não sabe sinão dizer o que sente, o que quer, custe-lhe, embora a própria pêle. Sempre foi assim. Uma vez, quartanista de Direito, e você quasi "roda" por uma questão de irredutibilidade...

Mas, vamos ao que serve. Depois de lêr a entrevista, seu amigo de todos os dias, seu companheiro de café, de cartas, de telegramas, de tantas outras coisas nesta Camara que os pernambucanos lhe deram, permito-me reclamar a sua atenção para uma circunstância importante que anda a conspirar contra você, atravessada no seu destino, na sua carreira politica tão cheia de irredutibilidades...

Irredutivel, ontem, ao lado de Manoel Borba e irredutivel, ainda, ao lado do nosso Agamenon. Em 1937 como em 1945, quando lhe foi cortado o passo a multimerecidas pretenções...

O que lhe digo é o que todos estão vendo e sentindo. Menos você, mergulhado na cegueira peculiar a quem muito ama.

A circunstância é esta, tome nota e não se agaste. Você tem uma paixão e todo homem escravo de uma paixão é um homem ao Pina...

Mesmo em politica? Principalmente em politica, Oswaldo.

E, neste particular, o precioso objeto de seus afagos é o marido de Clitemnestra...

***

Há uma onda de candidatos para uma vaga de Governador.

Certo, entre os da sua nobre grei, outro não tem mais direito ao posto nem lhe pisa os calcanhares. De resto, você é o único Marechal do partido.

Sim, antiguidade, é posto, representa divisas. O brocado ainda há pouco foi consagrado, ou fortalecido pela jurisprudência getuliana nestes têrmos — que Dutra deveria mesmo ter sido o candidato á presidencia, por mais velho, enquanto Eduardo, mais moço poderia esperar...

Esperar. Em politica, quasi sempre esperar significa fenecer, estiolar-se, perder substância...

Não se iluda. Escreva. Tome nota nêsse caderninho que móra no seu bolso posterior da calça — a paixão por Agamenon será mais uma vez a sua perdição. E que êste não conhece apaixonados, ignora afeições, não tem coração, não vê dedicações nem tem capacidade para amar a ninguem. Só se móve por conveniência. Só se mexe em função do interesse oportuno. Não poderá, assim, pensar em você. Nunca pensou, aliás, em você sinão como um instrumento eleitoral, como elemento de cobertura.

Um dia, quando a ampulheta do tempo se fôr esvaziando; quando não mais fôr possivel retardar o giro sinistro da "luminosa" para a indicação do nome do candidato ao Govêrno do Estado; quando, finalmente, você estiver com os olhos rasos e cansados de namorar o precioso objeto de sua dedicação, o dono da "luminosa", na ancia de ver surgir o seu nome tão sonoro e por todos nós tão desejado, então, aparecerá outro...

Virá o próprio Agamenon, o denominador comum. Virá o Apolonio, tão neutro... O Armando, meio sogro e muito Barbosa. O Gersino, tão estradeiro. O Etelvino ou o Ulisses, tão mais do peito que você. Virá outro qualquer...

Então, você, Oswaldo, habituado a dizer amen ao santo, irredutivel, peremptoriamente fiel e abnegado á paixão, leal ao partido chefiado pelo "bem amado", tremerá de iras as mais santas e cederá ao peso de todas as forças que dentro de você construiram o amôr.

Ah! O amor sempre foi a sua perdição, meu caro Oswaldo!

***

Eu tenho mêdo, tenho muito mêdo da sentença do bárbaro Alarico... Como tenho receio, tambem, de que você, para não perder as divisas, termine se conformando com o melancólico marechalato, a única coisa que num dia de pompa, festa e glórias recebeu, arrepiado de êxtase, com um beijo á face, das mãos augustas do bravo rei de Argos e Mycenas..."

O PERNAMBUCANO VIGILANTE

Aguarde a visita do nosso agente
Nós lhe oferecemos a melhor e mais moderna apólice contendo a maior soma de vantagens.
Seguros de vida — Seguros para garantia de débitos hipotecários — Seguros de Educação de Criança — Dotação de Criança — enfim, uma variedade de planos dentre os quais você encontrará o que mais se adapte ás suas necessidades.
"SÃO PAULO"
COMPANHIA NACIONAL DE SEGUROS DE VIDA
DIRETORIA
Dr. José Maria Whitaker
Dr. Erasmo Teixeira de Assumpção
Dr. José Carlos de Macedo Soares
SÉDE
Rua 15 de Novembro, 330 - São Paulo
SUCURSAL DE PERNAMBUCO
Rua 1.º de Março, 25 — 3.º andar — Recife
CLARIM

ATOS DO GOVERNO FEDERAL

O Presidente da Republica sancionou os seguintes decretos do Congresso Nacional:

— abrindo, ao Poder Judiciaria, crédito especial para pagamento a membros do Tribunal Eleitoral do Estado do Espirito Santo e ao respectivo Procurador Regional, de gratificação que lhes são devida;

— autorizando a abertura de crédito especial para pagamento de gratificação de magisterio ao Professor Humberto Menata.

— O sr. Carlos Roberto de Aguiar Moreira, Secretario Particular do presidente da Republica, visitou em nome de s. excia., o governador Rollemberg Leite, de Sergipe.

— O presidente da Republica fez-se representar, na solenidade comemorativa do segundo aniversario da administração do major Umberto Peregrino, do SAPS, pelo secretario particular, sr. Carlos Roberto de Aguiar Moreira.

Na Assembléia, etc.

(Conclusão da 3.ª página)

tre os quais: em 3.ª discussão — o que abre um credito de Cr$ ...... 100.000,00 para o IV Congresso Odontologico Brasileiro, a realizar-se no Recife, de 17 a 23 de julho; e o que autoriza o governo a isentar de impostos estaduais, por 20 anos, o concessionario dos Serviços de abastecimento dágua ao Alto do Pascoal e adjacencias.

Foi adiada a votação do projeto que cria 5 cargos de coletores (padrão F) e 5 de escrivão (padrão D) nas coletorias de 4.ª classe, a serem instaladas nos novos municipios; Lagedo, Tabira, Palmeirina, Sanharó e Alagoinha.

IRA'

Já no fim da sessão, o padre Simões Wanderley anunciou seu proposito de ir a São José do Egito e Flores. Mas queria deixar bem patente que não se tratava de um recúo, nem de fuga.

— Nesse caso é uma retirada estratégica — comentou o sr. Augusto Novaes.

SURUBIM

Tambem na sessão de ontem, o sr. Antonio Heraclio solicitou as seguintes informações á Diretoria de Estradas de Rodagem:

1.º — Por que motivo se encontra em tão grande abandono, a estrada que liga o Recife ao municipio do Surubim, cuja Residencia não dispõe de nenhuma máquina, destinada e indispensavel, ao serviço de conservação da referida estrada?

2.º — Qual o motivo que determinou a paralização do calçamento, do trecho compreendido entre São Lourenço e Carpina e porque tal serviço não foi atacado durante o verão ora encerrado?

3.º — Porque o DER não construiu nenhuma das obras d'arte que são exigidas pelos diversos riachos que cortam a estrada entre Bom Jardim e Surubim, preferindo fazer um monumental, desnecessário e perigoso aterro, na altura da Fazenda Campo Alegre, em Carpir

ILEGÍVEL

RETORNOU AO RECIFE O NAVEGADOR SOLITARIO

Sensação de aventura na pequena viagem — O capataz de Cupe tomou-o por um fugitivo europeu — Mas os documentos esclareceram tudo — Seis dias na ida e três na volta — "Performance" do minusculo veleiro "Aquilla"

Nas primeiras horas da manhã do dia 13 do corrente, partiu de uma enseada na Boa Viagem, com destino a Maceió, o navegador solitario pernambucano Jock Black, comandando um minusculo veleiro, que recebeu o nome de Aquila.

A viagem, como era do desejo do jovem nauta, foi pontilhada de alguns incidentes sem grande importancia, mas o bastante para lhe dar as almejadas sensações de aventura, como as sentidas por Allan Gerbault e outros.

O proprio Jock Black foi autor do projeto e construtor da fragil embarcação, que o levou ás aguas de Pajussara.

Depois da partida da Boa Viagem, o primeiro ponto de escala foi a praia do Cupe, onde teve a "grande" sensação de aventura, a cuja busca andava: era noite, lua fina, quando aportou á enseada. Então, pelas caracteristicas do barco e em face das constantes fugas de gente de países da Europa, que busca a America do Sul em pequenos veleiros, o capataz de Cupe tomou o jovem Black como um desses elementos fugitivos e quis prendê-lo.

Entretanto, estava munido de documentos probatorios de sua identidade e as desconfianças do zeloso funcionario se transformaram em hospitalidade e cooperação á viagem empreendida. Ali, obteve noticias seguras sobre o roteiro a seguir até alcançar Maceió e prosseguiu viagem no dia seguinte pela manhã.

A segunda escala foi feita na Ilha de Santo Aleixo, seguindo-se Maragogi, Barra de Santo Antonio e Maceió, finalmente.

Viajando "por dentro", isto é, entre a faixa de arrecifes que borda todo o nordeste, o navegador solitario — segundo indicações colhidas num dos pontos de escala — foi assim até a capital alagoana. Entretanto, a meio do caminho, em face da baixa mar, teve de puxar o Aquila durante alguns quilometros, em aguas que não lhe iam cima dos joelhos e não se prestavam á navegação a vela. Em consequencia, teve os pés dilacerados pela longa caminhada rebocando o barquinho.

Afora esses pequenos incidentes e outros naturalmente decorrentes da solidão da viagem e trajeto correu normal. Nem mesmo fortes ventos que lhe deseem a sensação de um vendaval apareceram.

No regresso, porém, ia sentindo essa sensação quando saiu de Maceió e passava sobre os "baixos" de Carrapato, local em que as ondas são fortissimas e o vento é terrivel. Um vagalhão enorme quasi se quebrava em cima do fragil Aquila, coisa que se tivesse acontecido só restaria do barco, hoje, apenas a lembrança de seu feito. Evidentemente, o navegador se salvaria, porque estava com praia á vista e bem perto de Maceió.

Foi muito bem recebido na capital do vizinho Estado e trouxe a melhor impressão dos pescadores das praias onde escalou. Nunca viu gente mais prestativa e bôa.

Desde cidade até a capital alagoana Jock Blak gastou seis dias; porém na volta superou-se a si mesmo, cobrindo o percurso em apenas três dias, com escalas nos seguintes pontos: Barra de Camaragibe, São José da Coróa Grande e Boa Viagem.

MOVIMENTO DOS DISPENSARIOS DE TUBERCULOSE

Movimento dos Dispensarios de Tuberculose dos Centros de Saude desta capital e dos hospitais, no mês de março:

Nos Centros de Saude — Durante o mês foram realizados, nos diversos Centros de Saude, 2.828 abreugrafias, 36 teleradiografias e 157 radioscopias. Compareceram aos Dispensarios 4.690 pessoas. Foram inscritos 530 comunicantes, sendo mantidos 81 pneumotorax e instalados 12, havendo 81 reinsuflações. Passaram para o mês seguinte 468 tuberculosos em tratamento. Foram feitos 159 exames de escarros e realizadas 990 provas tuberculinicas. Durante o mês foram visitadas 533 familias de tuberculosos e 516 visitas pessoais a tuberculosos. Os comunicantes visitados deram um total de 2.065 pessoas.

No Dispensario do Hospital Osvaldo Cruz — Foram matriculados, no Dispensario do Hospital Osvaldo Cruz, 178 doentes e a frequencia foi de 293 pessoas. Foram mantidos 44 penemotorax e instalados 3. Houve 143 reinsuflações. As consultas deram um total de 471 pessoas. Foram aplicadas 193 injeções. Realizaram-se 2 operações de Jacabeaus e 107 provas tuberculinicas.

Ambulancia da Divisão — A ambulancia tirou 2.881 abreugrafias, sendo descobertos 17 doentes e 52 suspeitos tendo estacionado em Sto. Amaro, Campo Grande e Cavangá. Realizaram-se cadastros toraxicos na Fabrica Peixe e na Fabrica de Camaragibe e na Casa de Detenção.

Movimento nos Hospitais — No mês de março foram internados, no Hospital Osvaldo Cruz e no Sanatorio Otavio de Freitas, 70 indigentes e 13 pensionistas. Durante todo o mês estiveram em tratamento 399 doentes. Foram mantidos 78 pensmotorax e instalados 23, com um total de 342 reinsuflações. Foram realizadas 562 curativos e aplicadas 27.094 injeções. Realizaram-se 183 radiografias e 708 roentgentofografias. Foram realizadas 6 operações de Jacobeaus, 8 de toracoplatia, 2 pleuroscopia, 2 broncoscopia, 2 frenicotripsia, 2 aspirações endocavitaria, 1 toracotomia exploradora, 2 ganglios, 1 pneumonectomia, 2 intervenções oculares, 16 pneumoperitonios, 1 toracoplastia e outras 1.

Banco de Laboratorio — Foram realizados 881 exames.

Serviço Dentario — Durante o mês foram realizados 234 curativos, 75 obturações, 132 extrações e 10 aplicações de infra vermelho.

Oculista — As consultas deram uma soma de 70, as receitas 88, os curativos 96 e 3 aplicações de infra vermelho.

SECRETARIA DE EDUCAÇÃO E CULTURA

Posse hoje do prof. Silvio Rabelo

Assumirá o exercicio de secretário dos Negócios de Educação e Cultura, hoje, ás 16 horas, no Instituto de Educação, o prof. Silvio Rabelo, recentemente nomeado titular da nova Secretaria de Estado.

A êsse ato, que será solene, comparecerão secretários de Estado, professores do Instituto de Educação e do Colégio Estadual, inspetores escolares, diretores dos estabelecimentos de ensino, professoras do magistério primário da capital, funcionários da Secretaria de Educação e Cultura e outras pessoas gradas.

Dr. Sylvio Paes Barreto
Oculista
Edif. Seguradora - 6.º andar

Conhecem os medicos do interior os seus problemas

É quasi heroico o esforço para estudar — Algo de novo para mostrar — Declarações do dr. José Cavalcanti

Sôbre a realização do Congresso Médico que será realizado em maio próximo na cidade de Garanhuns, declarou o dr. José Cavalcanti de Albuquerque, cirurgião do Sanatório Otávio Freitas: "Poucas vezes temos visto uma iniciativa tão importante, do ponto de vista prático, do que êsse Congresso de Médicos que se anuncia agora para Garanhuns.

"Posso falar das condições em que vive o médico do interior porque passei vários anos numa cidade do interior desenvolvendo minha atividade profissional.

SERIOS PROBLEMAS

A turma do interior vive quasi isolada e não somente dos seus colegas da capital, mas tambem daqueles seus vizinhos que clinicam nas outras cidades. Esse isolamento quasi não permite que se mantenha o profissional em dia com os progressos da medicina. Somente alguns, que poderiam quasi ser considerados de anônimos herois, podem manter atualizados os seus conhecimentos. O que conhecem bem todos os médicos do interior são os problemas que os assoberbam a cada hora. Os sérios problemas e os precários meios de que dispõem para resolve-los".

"Essa situação ainda se apresenta um pouco melhor nas cidades onde existem hospitais, porque aí ainda é possivel uma troca de idéias favorecida pela proximidade dos profissionais que se dedicam à medicina. Todavia se pode bem avaliar a situação do médico que faz sua clínica sosinho em qualquer cidade perdida pelo interior, sem nosocômio, sem posto de saúde, sem qualquer aparelhamento que o ajude no duro exercício da sua profissão que nos momentos de desespero chega a considerar ingrata, a exigir continuos sacrifícios."

CASOS INTERESSANTES

"Apesar de tudo isso, apesar do isolamento em que vive, o médico do interior tambem estuda, ou ao menos procura estudar e tambem possue os seus casos interessantes. Alguns deles tem mesmo algo de novo a mostrar e que nem sempre é conhecido na capital. E essas novidades não podem ser apresentadas nos grandes centros em vista de tremendas dificuldades de toda ordem que proibem os médicos até de pensar em tornar público o seu achado. Ora esse Congresso em Garanhuns vem facilitar a esses médicos a apresentação dos seus casos e a sua discussão. É bem possivel mesmo que tenhamos gratas surpresas com os nossos colegas". Podemos falar assim porque quando trabalhavamos no interior tivemos dois casos de ferimento penetrante do coração operados e salvos. Tentamos trazer todos os documentos e os pacientes para o Recife e não nos foi possivel. Fomos obrigados a aguardar uma oportunidade melhor para trazer apenas os documentos, porque os operados esses nunca o trouxemos. Casos como esses deve haver muitos por aí e agora teremos oportunidade de entrar em contacto com eles".

OTIMA ESCOLHA

Referindo-se a escolha de Garanhuns para a sede do Congresso afirmou o dr. José Cavalcanti: "Não poderia ter sido melhor a escolha. Garanhuns alem de ser uma cidade de clima agradável é um dos poucos lugares do interior de Pernambuco que pode oferecer acomodações ao grande número dos congressistas que ali irão discutir os seus problemas. Ademais o seu povo acolhedor tornará a estada dos médicos uma cordial e agradável visita de amigos, uma espécie de reunião em familia".

O CONGRESSO BOLCHEVISTA PRO-PAZ

Nota Oficiol do Diretorio Academico de Direito

Recebemos:

"O Diretorio Acadêmico da Faculdade de Direito da Universidade do Recife, em sessão realizada aos 25 dias do corrente mês, deliberou apoiar pública e integralmente a atitude que assumiu o seu representante junto á União dos Estudantes de Pernambuco, colega Isaac Pereira da Silva, condenando a realização do Congresso Pró-Paz e Cultura na séde social daquela entidade e o denunciando como intrinsecamente nocivo aos interesses da classe e da propria finalidade do órgão que dirige o pensamento dos estudantes superiores de Pernambuco (a) Antonio Neves — presidente".

Instruções para caça e pesca

RIO, 25 (Meridional) — A Divisão de Caça e Pesca do Ministério da Agricultura baixou uma portaria que, sob o n.º 110, foi publicada no "Diario Oficial" de sabado, contendo instruções para o periodo de permissão para caça de animais silvestres em todo territorio nacional de 1 de maio a 30 de setembro, exceto no Rio Grande do Sul que será de 1 de abril a 31 de agosto.

DR. LUIZ CAVALCANTI
OCULISTA
Praça da Independência, 204

NA ASSEMBLÉIA LEGISLATIVA

Criticada asperamente a nota oficial do governo

Não foi inquinada de inconstitucional pelo Supremo a instauração de inqueritos judiciais — Uma "Fuga" de Bach, uma "Sonata" de Beethoven e duas controversias — Decide-se o padre Simões a ir na comissão inter-partidaria, a São José do Egito e a Flores

"Seria infantil se não fosse insincera" — eis como o sr. Gilberto Osorio de Andrade, lider da Coligação Pernambucana, classificou a nota que o governo do Estado fez publicar domingo ultimo e na qual o governo justifica ou tenta justificar a sua recusa de atender ao apelo que lhe fizera unanimemente a Assembléia Legislativa, no sentido de que solicitasse ao Tribunal de Justiça a designação de um juiz para presidir ao inquerito sobre as ocorrencias recentes de Exú.

Segundo o sr. Barbosa Lima Sobrinho, o art. 88, § 1.º, da Constituição do Estado (que torna possivel o inquerito judicial, formação de culpa e julgamento) colide com o art. 141, inciso 26, da Constituição Federal (que proibe o fôro especial e os juizes e tribunais de exceção). O governador chegara a invocar o habeas-corpus concedido a um dos acusados do crime mais remoto de Piedade.

O que se sabe — continua o sr. Gilberto Osorio — é que um processo se compõe de três partes: inquerito, formação de culpa e julgamento. O inquerito é a fase indiciaria de um processo. Vem depois a instrução processual e afinal o veredictum. Teria o acórdão do Supremo inquinado de inconstitucional todo o art. 88, § 1.º, da Carta de Pernambuco? Não parece — responde o sr. Gilberto Osorio, e assinala porque. Sobrevindo os fatos do Edificio Almare e nomeada uma comissão judicial de inquerito (e não policial), o Tribunal de Apelação, por maioria, reconheceu a legitimidade dos trabalhos da Comissão, uma vez que esta procedera exclusivamente ao inquerito, sem ir á formação de culpa e julgamento. O que se proibe na Carta Magna é foro privilegiado e tribunais de exceção. Não se fala, ali, em simples inqueritos judiciais, que são a fase indiciaria de um processo.

Demais, por que o governador não se dirigiu ao Tribunal? Das duas, uma: ou o Judiciario recusaria indicar o juiz ou o não recusaria. Se recusasse, o sr. Barbosa Lima Sobrinho teria otima chance de lavar a sua testada.

Ninguem poderia acusá-lo de estar conduzindo a apuração desse crime do Exú com parcialidade facciosa. Mas o governador, na certa, contava que o Tribunal indicasse o juiz; e então o inquerito se deslocaria do ambito policial para o judiciário.

Aconteceu ademais que o simples inquerito policial não oferece nenhuma segurança de imparcialidade, nêm caso como o de Exú, pois chegam a ser apontados pelo clamor publico, como diretamente envolvidos nos acontecimentos, não só o suplente de delegado da policia, no exercicio do cargo de delegado, mas tambem dois soldados. O governo, em Pernambuco, está subordinado a um partido, que o apoia; e a policia está subordinada ao governo, que a dirige.

Pouco valerá, pois, no caso, — prossegue — que o governo diga, em nota oficial, que não havia autoridades policiais envolvidas nos acontecimentos. O governo disse isso baseado precisamente em informações da policia, que não se auto-acusaria.

E por falar em policia, houve ainda dois deputados que se ocuparam dela: o sr. Nelson Monteiro e o sr. Osvaldo Lima Filho.

Em aparte, o padre Publio Calado e o sr. Santa-Cruz Valadares tambem se manifestaram em desacordo com tais processos, e o sr. Osvaldo Lima Filho, que como se sabe pertence ao PSD, concluiu: "os desmandos da policia do sr. João Roma são tantos e tamanhos que chegam a suscitar os protestos dos proprios deputados de situacionismo".

FLORES E MANISSOBAL

A sessão iria tomar, daí por diante, rumos imprevistos, com a controversia que se estabeleceu entre os padres Wanderley Simões e Publio Calado.

Há dias, foi designada uma comissão interpartidaria para ir a São José do Egito, apurar o que ocorre naquele municipio sertanejo e — de passagem — os fatos que resultaram na saida do vigario de Flores, padre João Amancio, por motivo de perseguições pessedistas.

Designado, desde quinta-feira, para integrar a comissão (juntamente com os srs. Deocleciano Pereira Lima, padre Publio Calado, Amauri Pedrosa e Justino Alves), o padre Simões apresentou tardias escusas, por não poder viajar para São José do Egito.

Na verdade, o que visava era eximir-se de apurar, em Flores, violencias cometidas por elementos de seu partido (PSD) contra figuras da sua condição (sacerdocio).

Leu ademais um telegrama que lhe dirigira o vigario de Manissobal, padre João Vieira, tambem a proposito de perseguições mesquinhas por parte do PSD local.

A sessão prosseguiu com a votação da materia na ordem do dia, mas, depois, novamente todos aqueles casos voltaram á tona. Já não se encontrava na Assembléia o padre Simões; e o padre Publio tomou da palavra para lamentar que o seu colega de sacerdocio não quisesse apreciar e averiguar o que ocorria em Flores, com outro sacerdote, que se vira na conjuntura de abandonar o seu municipio e a sua paroquia, precisamente na Semana Santa, deixando a igreja fechada, para fugir a perseguições do PSD. Precisamente o padre Simões pertencia á diocese de Pesqueira, a que está subordinada a paroquia de Flores.

Já antes de dirigir-se á sua bancada, e ao passar pela mesa de imprensa, o representante democrata cristão havia dito aos jornalistas, referindo-se á dupla ausencia do padre Simões (da Assembléia e da comissão para que fôra designado): tivemos uma "Fuga" de Bach, mas retrucarei com uma "Sonata" de Beethoven.

Assim aconteceu. E de tal maneira estranhou a conduta do esvigario de Arcoverde, que o sr. Luiz Magalhães Melo se viu na contingencia de afirmar que o padre Simões iria na comissão, a São José do Egito e a Flores (e que deve ter partido hoje ás 4 horas da manhã).

Entrementes, o sr. Magalhães Melo pronunciou um discurso de quasi meia hora e veio parar á mesa de imprensa o telegrama que o vigario de Manissobal, padre Antonio Vieira, dirigira ao padre Simões. Eis o texto: "Diante das afirmações do deputado padre Publio Calado nessa Camara, conforme consta da nota do Jornal do Comercio do dia 19, de elementos do governo virem perseguindo minha pessoa, peço informar ao reverendo colega a inexistencia da aludida perseguição".

Já se encontrava de volta o padre Simões e o sr. Metodio Godoi pretendeu que o telegrama se encontrava "estropiado" (textual).

Onde se lia "inexistencia" devia ler-se "inexistencia". Foi-se ao original e lá se encontrava, com toda a nitidez: "insistencia". Como, no contexto, tanto uma palavra como outra faziam sentido, o padre Publio mui judiciosamente transferiu ao Telegrafo a incumbencia de esclarecer o "embroglio". Quanto ao governo — concluiu — achava que "devia caminhar em linhas claras e deslocar-se em aguas limpidas".

VARZEA E OUTROS ASSUNTOS

Ainda na sessão de ontem, aprovou-se, em regime de urgencia, um apelo formulado pelo sr. Luiz de França ao prefeito, no sentido de que fossem incluidas no plano de obras municipais para 1949 a pavimentação do trecho Cavangá-Varzea e a construção de um mercado publico no Cordeiro. Acentuou que são precarias as condições da estrada, pessimo o trafego e deficiente a iluminação. Quanto ao Cordeiro, a feira que lá funciona oferece condições higienicas pouco satisfatórias.

Por outra parte, o sr. Alves de Sá apresentou um projeto autorizando o governo do Estado a emprestar Cr$ 200.000,00 á Prefeitura de Salgueiro.

ORDEM DO DIA

Aprovaram-se varios projetos, entre

(Continua na 2.ª pagina)

A PEDIDOS

ATÉ QUANDO?...

O Sindicato da Industria da Cerveja e Bebidas em Geral, no Estado de São Paulo, requereu em 17 de setembro de 1948, á Comissão Central de Preços, a instauração de inquerito economico, tendo o mesmo requerimento sido divulgado no dia 19 de setembro de 1948. No entanto, na ausencia de qualquer providencia por parte da Comissão Central de Preços, este Sindicato se viu na contingencia de em 23 de fevereiro de 1949 reiterar e ratificar longamente o seu anterior pedido.

Não obstante, quer este orgão de classe, quer os seus advogados infra-assinados, não tiveram conhecimento de qualquer eventual medida pela Comissão Central de Preços, com relação a uma e outra petição.

Assim, sendo, para ressalva de sua responsabilidade junto a seus associados, que permanecem ansiosos na expectativa de uma solução aos referidos pedidos, não resta a este Sindicato outra alternativa do que, trazendo a publico aquele seu ultimo requerimento, apelar, mais uma vez, á Comissão Central de Preços para que esta resolva urgentemente a respeito do inquerito economico, cuja instauração e rapida decisão se prendem não só aos interesses deste orgão de classe, como tambem e principalmente aos da economia nacional.

Rio de Janeiro, 16 de abril de 1949.

MIRABEAU PRADO
JULIO MELLO
NELSON DE AZEVEDO BRANCO

Excelentissimos Senhores Presidente e demais Membros da COMISSÃO CENTRAL DE PREÇOS.

O Sindicato da Industria da Cerveja e Bebidas em Geral no Estado de São Paulo, orgão representativo dos industriais do ramo nesse Estado, no exercicio das suas prerrogativas legais, retorna, pelos seus advogados infra-assinados, á presença dessa Dd. Comissão Central de Preços para expôr e requerer o seguinte:

1. — Em 17 de setembro de 1948, quando se discutia na Camara dos Deputados o projeto que alterava certos dispositivos da lei do imposto de consumo, este Sindicato, tendo em vista que a manutenção e até o agravamento das desigualdades estabelecidas pela lei então vigente pelo referido projeto iriam colocar a industria nacional, especialmente a do refrigerantes, em situação de insuportavel inferioridade perante as similares estrangeiras, mesmo sediadas no País, dirigiu-se em longa e fundamentada petição a essa Comissão Central de Preços. Nessa petição fez vêr este Sindicato que aquele perigo iminente, absolutamente prejudicial aos interesses economicos do país, exigia a pronta instauração do competente inquerito economico, por parte dessa Dd. Comissão, objetivando, pela verificação dessas inadmissiveis desigualdades, alcançar os meios necessarios á diminuição do custo da vida.

Posteriormente, em 8 de novembro do mesmo ano, em face das afirmações constantes da carta que a Coca-Cola Refrescos S/A. dirigiu ao ilustre Deputado Café Filho e por ela amplamente divulgada, na qual pretendeu refutar o quanto havia este Sindicato exposto no memorial de 17 de setembro, viu-se este orgão de classe na contingencia de se dirigir novamente a essa Dd. Comissão, em longo oficio em que, ratificando suas considerações anteriores, aduziu outras, corroborando a imprescindivel necessidade do referido inquerito economico.

2. — Todavia, alem de não ter dado a esses requerimentos qualquer atenção — muito embora a importancia vital dos assuntos neles tratados para os interesses da coletividade — e tão pouco levado em conta que este Sindicato até constituíra advogados para o devido acompanhamento do pleiteado inquerito economico mediante mandato que foi apresentado a essa Comissão, esta ultima tomou as deliberações constantes das Portarias nºs. 3 e 4 do corrente ano, que vieram, agravar consideravelmente aquelas desigualdades, cuja eliminação vinha pleiteando insistentemente este Sindicato

3. — Cumpre, inicialmente, salientar que, compulsando o processo de tabelamento de bebidas n.º 4.058/48, os infra-assinados, na qualidade de advogados do Sindicato requerente, verificaram, surpresos, que a representação feita em 8 de novembro de 1948 e protocolada sob n.º 6.042 e que era uma ratificação á petição de 17 de setembro do mesmo ano foi anexada, sem qualquer razão plausivel, ao referido processo n.º 4.058 com o qual nada tinha que ver, pois ela deveria ter sido juntada áquele anterior requerimento.

Assim mesmo, quer com relação á petição de 17 de setembro, quer com relação á de 8 de novembro, não fôra praticado qualquer ato para o seu regular processamento no seio dessa Comissão, não obstante o longo tempo decorrido.

4. — Por estas razões e diante do agravamento da situação em consequencia das deliberações consubstanciadas nas Portarias n.ºs 3 e 4, este Sindicato, que não se pode conformar com tal proceder, vê-se na obrigação de vir novamente á presença dessa Dd. Comissão, para que, afinal, seja processado regularmente aquele inquerito economico.

Nos anteriores requerimentos mostrou exuberantemente, este Sindicato não ser possivel mais á industria brasileira continuar a vêr espezinhado o seu incontestavel direito de ser colocado em plano de absoluta igualdade de tratamento com a industria estrangeira, quer a estabelecida no exterior, quer a aqui instaurada, não só em virtude das solenes promessas nesse sentido feitas em meados de 1941, pelo Governo Federal como tambem porque a igualdade de tratamento é postulado constitucional universalmente proclamado.

Antes de mais nada, deseja este Sindicato salientar, pelo menos no que diz respeito à reforma da legislação do imposto de consumo sobre refrigerantes, que enquanto essa Dd. Comissão permanecia inexplicavelmente inerte ao apêlo que lhe foi expressamente dirigido, o Legislativo Federal, tomando conhecimento das fundamentadas e concretas afirmações deste Sindicato, pelas publicações feitas, as acolheu revogando a odiosa exceção contida na malsinada Nota 5ª da alinea XIX, tabela C do Decreto-lei n.º 7.404, para adotar as taxas sobre os refrigerantes à proporção exata do volume dos recipientes dos mesmos. Aliás, cumpre destacar que o proprio Senado Federal ia, no estabelecimento dessa proporcionalidade, alem daquela adotada pela Camara dos Deputados, porque se esta partia da taxa vigente para os refrigerantes em recipientes de 200 cc. e daí fixava as demais, o Senado Federal, salientando que até então a industria nacional sofrera o prejuiso causado pela desproporcionalidade vigente, achava que a proporção deveria ser fixada a partir da taxa maior, acarretando assim a majoração da taxa para os refrigerantes em recipientes de 200 cc., que eram precisamente os produzidos pela industria estrangeira, em sua quase totalidade.

Todavia, afastada a questão dessa desigualdade relativa ao imposto de consumo e contida na referida Nota 5.ª, felizmente já revogada, estão ainda a reclamar dessa Comissão Central de Preços, pela instauração do competente inquerito econômico, aquelas outras expostas nos dois mencionados memoriais.

5. — Sem entrar novamente no exame das enormes facilidades que foram, contra as leis brasileiras em vigor, concedidas as empresas estrangeiras, produtoras de refrigerantes, na inexplicavel obtenção do registro e licenciamento de seus produtos, tal como se passou com a Coca-Cola, deve este Sindicato corroborando suas afirmações anteriores, chamar a atenção para as outras inqualificaveis vantagens que tais firmas têm gozado em detrimento dos interesses nacionais, pois ferem mortalmente a industria brasileira congenere.

Assim é que essas empresas estrangeiras, como se passa com a Coca-Cola, elaboram os seus produtos com substancias sinteticas inorganicas adicionando até agentes conservadores proibidos pela legislação nacional.

Isso conseguem importando o proprio produto desidratado e em forma de "concentrado" dos Estados Unidos da America do Norte, beneficiando-se da liberalidade da legislação norte-americana, com relação dos produtos de exportação e sem embargo de que um tal procedimento importa para a economia brasileira numa desnecessaria e vultosa evasão de divisas.

Alem de todas essas vantagens que já reduzem sensivelmente o custo da sua produção — enquanto que as industrias nacionais congeneres, tendo de se subordinar á legislação brasileira consomem materia prima nacional, estimulando atividades agricolas e extrativas do país, e estão obrigadas á pasteurização dos seus produtos por lhes ser defeso o emprego de agentes conservadores, tudo isso trazendo um consideravel encarecimento da produção — aquelas mesmas firmas estrangeiras conseguiram a classificação daquele concentrado, mercê de argumentos especiosos, como se fosse materia prima para as industrias de perfumarias, tinturarias, cortume e outros usos — Classe 24 — onde goza de isenção do imposto de consumo, realizando assim notavel economia, ao envez de recolher o citado imposto de consumo nos termos precisos do n. 9, alinea XIX do Regulamento do citado imposto.

De outro lado, o sistema de importação do proprio produto em forma de concentrado, possibilita a essas empresas estrangeiras, como se dá com a Coca-Cola, a simplificação dos metodos fabris, restringindo a mão de obra, o que lhes traz uma enorme vantagem, quanto ao onus social, em comparação com a industrias nacionais congeneres.

6. — Tudo isso está a evidenciar que, por tais expedientes e pelos frutos colhidos por esses favores injustificados, aquelas empresas estrangeiras, e especialmente a Coca-Cola, se apresentam no mercado produtor nacional em condições vantajosas que lhes permitem um infimo custo de produção, o que não é possivel á industria nacional que está presa ás injunções da servilidade da lei brasileira, quer com relação ao preparo e fabrico dos seus produtos, quer com relação aos encargos fiscais e sociais e, outrossim, pela deficiencia de suas instalações fabris, que não podem ser modernizadas com as mesmas facilidades que as firmas estrangeiras desfrutam nos mercados fornecedores desse aparelhamento.

7. — Já salientou este Sindicato, nas sua representações anteriores, que compete a essa Comissão Central de Preços a verificação de um justo criterio pelo qual se estabeleçam os preços de venda e revenda dos refrigerantes, dentro de bases absolutamente equitativas e que levem em conta, principalmente, os fatores que influem no custo da produção e das indispensaveis despesas da propria venda.

No entanto, essas empresas estrangeiras, principalmente a Coca-Cola, como se disse acima, que já se beneficiam enormemente com as vantagens apontadas que lhes permitem aquele reduzido custo de produção, ingressam no mercado consumidor, como já foi minuciosamente exposto nas representações anteriormente feitas e especialmente na de 8-11-48, itens, 5 e 6, com preços que, sendo aparentemente mais baixos, na realidade são muito mais caros, pois, postos em função do pequeno volume da bebida vendida, como no caso da Coca-Cola, são 60,28% mais caros do que o Guaraná.

8 — Note-se, neste passo, que a concorrencia desleal que essas empresas estrangeiras fazem á industria nacional, tambem veio atingir ao comercio brasileiro, ao qual elas inicialmente recorreram para lançamento de seus produtos, procurando agrada-lo com vantagens excepcionais, principalmente no terreno publicitario, para depois dificultar as legitimas atividades do mesmo e até mesmo eliminá-lo, por meio de uma intensa campanha de vendas diretas em pontos de reuniões coletivas, garagens, postos de gasolina, fabricas, colegios, etc., sem ter que pagar os impostos e encargos que oneram o comercio legitimo e sem qualquer beneficio para o consumidor que continua pagando o mesmo preço de Cr$ 1,50 por garrafinha.

9 — Aliás, vem bem a proposito relembrar que a Coca-Cola adotava inicialmente para o publico o preço de Cr$ 1,00 por unidade e o elevou em 26-3-1946 para Cr$ 1,50. No entanto, adviindo o Decreto-lei n. 9.125, de 4-4-1946, que estabelizou todos os preços nos limites vigentes em 15-2-1946, aquele preço de Cr$ 1,50 ficou mantido nessa base sem que se soubesse por que isso aconteceu e sem que essa ilustre Comissão Central de Preços tomasse qualquer providencia para esclarecer devidamente dito fato.

10. — Essa Comissão Central de Preços está perfeitamente ciente de tais injustiças, pelas representações que este Sindicato, como era de seu dever, formulou.

Entretanto, não só permaneceu a Comissão Central de Preços sem tomar qualquer providencia que puzesse termo a tal situação, como tambem agravou sobremaneira, pelas Portarias ns. 3 e 4, das quais, em conjunto, resultou o congelamento dos preços de revenda pelo comercio, dos refrigerantes e das cervejas em geral.

No que diz respeito ás cervejas, este Sindicato nada mais tem a aditar ao que foi dito pela sua associada Companhia Antartica Paulista Industria Brasileira de Bebidas e Conexos em requerimento de 17 do corrente e do qual este Sindicato tomou conhecimento pela copia que vai em anexo e que lhe foi enviada pela referida associada o que corresponde, exatamente, ao modo de pensar deste Sindicato.

11. — Quanto, porém, aos refrigerantes já se evidenciou que existe manifesta desproporcionalidade entre o preço tabelado para os refrigerantes estrangeiros e para os nacionais, como o Guaraná.

Sendo o preço tabelado do Guaraná de Cr$ 2,00 por garrafa, e sendo o volume de uma tal garrafa igual a dois copos normais, quando uma garrafa de Coca-Cola, tabelada para o publico em Cr$ 1,50, só dá um copo, tem-se que o consumidor, para adquirir o mesmo volume de bebida, precisa adquirir duas garrafinhas de Coca-Cola, pagando Cr$ 3,00, isto é, 50% a mais do que pagaria por igual volume de guaraná. Isso demonstra ainda que o tabelamento, beneficiando a Coca-Cola, criou a situação de tornar-se ao comerciante mais interessante dar vasão ao produto estrangeiro, do que aos refrigerantes nacionais, acarretando assim um prejuizo não só para a economia nacional, como tambem para o proprio consumidor, que paga mais, por menor volume de bebida e ainda atinge o proprio comerciante, que contra a sua vontade se vê obrigado a interessar-se pela colocação desse produto estrangeiro, que não tem a mesma aceitação no mercado.

Contra essa situação já reclamou este Sindicato pelas suas representações anteriores e verificou que, enquanto essa Comissão se mantinha indiferente áquelas representações, piorou o problema porque congelou os preços de revenda.

12. — CONCLUINDO, este Sindicato apela aos altos sentimentos patrioticos dos componentes dessa ilustrada Comissão para que, dando afinal o regular e breve andamento às representações deste Sindicato atrás mencionadas, promova desde logo o competente inquerito economico, a fim de que sejam examinadas as condições de produção, venda e revenda de refrigerantes nacionais e estrangeiros, e onde mais haja disparidades de tratamento, especialmente na parte das cervejas nacionais e estrangeiras, para que, atendidos os altos interesses da industria e do comercio, seja finalmente encontrado e aplicado um criterio justo e equitativo para a fixação dos preços que, protegendo os interesses da produção nacional, não descure dos do consumidor.

Ratificando o que já consta das suas citadas representações, quer este Sindicato declarar que se reserva o direito de, se forem necessarios, trazer outros elementos para a apreciação do requerido.

P. DEFERIMENTO.

Rio de Janeiro, 23 de Fevereiro de 1949.

Rio de Janeiro, 23 de Fevereiro de 1949.

as.) Mirabeau Prado
Nelson de Azevedo Branco
Julio Mello.

(De "O Jornal" do Rio, 17-4-1949).

DIARIO DE PERNAMBUCO

(Orgão dos Diarios Associados)

FUNDADO EM 1825 — Diretor ANIBAL FERNANDES

Redação e administração: Praça da Independencia — Recife — Sucursais. Rio de Janeiro — Serviços de Imprensa Ltda., Pr. Getulio Vargas, 2 (Ed. Odeon - sala 802); São Paulo — Serviços de Imprensa Ltda., Rua 7 de Abril, 241 - Alagôas — Rua do Comercio, 18 - 1.º and., Maceió; Paraiba — Av. João Machado, 1075, João Pessôa; Av. Maciel Pinheiro, 97 - 1.º and., Campina Grande; Rio Grande do Norte — Av. Rio Branco, 515, Natal.

A correspondencia de ordem comercial deve ser endereçada ao gerente do DIARIO DE PERNAMBUCO. Para anuncios procure o Dep. de Publicidade. TELEFONES: Direção e redação 6659. Gerencia 6027. Assinaturas: No País: Ano Cr$ 220,00, semestre Cr$ 120,00. No exterior: Ano Cr$ 440,00, Semestre, Cr$ 240,00. Pagamento adiantado. - Cobrador autorizado: JOSÉ FLORIO.

TERÇA-FEIRA, 26 DE ABRIL DE 194

A NOVA SECRETARIA DE ESTADO

Instala-se hoje a nova secretaria de Estado, desdobrada da Secretaria de Saude. O governo confiou-a a um antigo professor e escritor publico, de reconhecido merito e competencia, sr. Sylvio Rabelo. Só podemos assim esperar que os negocios da nova pasta sejam conduzidos com sabedoria, levando-se em conta que o problema da educação é fundamental para Pernambuco. No que diz respeito ao Recife, progredimos muito quanto ao ensino secundario, que é hoje inteiramente gratuito, nos estabelecimentos oficiais, tendo-se ajuntado este ano os cursos noturnos, tanto no Colegio Estadual, quanto no Instituto de Educação, o que dará aos estudantes de ambos os sexos as melhores oportunidades.

Tambem a distribuição da merenda escolar foi medida de grande utilidade, levando-se em conta que os dois estabelecimentos são, na sua maioria, frequentados por alunos, cujos pais não podem custear os seus estudos, nos colegios particulares. Melhoradas que sejam as instalações desses institutos, parece que alguma cousa de real e de positivo se conseguiu realizar aqui, para atender ás necessidades do povo. Ninguem poderá dizer que o governo não procurou ir ao encontro das aspirações das classes menos favorecidas.

No interior, porém, o problema se mantem em aberto, não obstante o trabalho que instituições religiosas e padres e vigarios vem realizando para sanar as dificuldades existentes. Em um ou outro municipio já estão funcionando ginasios, graças á cooperação de prefeituras e industriais, como é o caso de Barreiros. O exemplo poderia ser imitado por outras localidades, que possuem fabricas e que devem dar uma maior cooperação para um fim tão elevado e nobre.

Ao governo do Estado competirá coordenar todos esses esforços, de sorte que possamos apresentar um panorama mais promissor, do que até bem pouco tempo, quando tudo estava completamente por fazer, limitando-se quase o ensino no interior ao das primeiras letras.

O novo titular, que ha mais de 20 anos exerce o magisterio secundario, que já ocupou a diretoria da Escola Normal e o Departamento de Educação, tem os melhores requisitos para o bom desempenho de sua missão. E' o que desejamos, no interesse de Pernambuco.

O TAL MOVIMENTO PRÓ-PAZ

O sr. Barbosa Lima Sobrinho, que continua a praticar o jornalismo, escreveu, domingo um bom artigo, sobre o tal movimento pró-paz, que os comunistas estão realizando em todo o mundo ocidental, com o intuito evidente de sabotar o esforço de guerra das democracias e possibilitar o seu desmoronamento.

E' pena que tão salutares idéias não sejam adotadas pelos seus amigos e correligionarios. Dir-se-á que o governador pode ter amigos comunistas, anarquistas, anarco-sindicalistas. Tudo isso é verdade. Mas o governador, como o chefe do Estado, não pode ter por substituto eventual a um adepto do Kominform. E é o que acontece, dentro dos quadros do partido a que s. excia. pertence.

O sr. Otavio Correia, presidente da Assembléia, o sr. Nilo Coelho, 1.º secretario da mesma, e o sr. Luiz Magalhães Melo, lider do PSD, subscreveram aqui um Manifesto Pró-Paz, no estilo dos que o Kominform distribuiu pelo mundo. Não podiam alegar ignorancia, pois são maiores de 21 anos, diplomados por escolas superiores, e se supõe que, se não lêem livros, passam ao menos a vista pelas manchetes dos jornais.

Através dessas manchetes terão percebido que o Kominform vem movendo, pelo mundo inteiro, uma campanha pretensamente pró-paz, mas na realidade visando o enfraquecimento das democracias.

Como se compreende então que esses cavalheiros, que são politicos, que pertencem a um partido, que diz ter programa, se deixam embrulhar numa chantage dessas? Serão ingenuos? Se o são, não deveriam exercer certas funções.

Mas a prova de que assinaram o tal Manifesto, sabendo o que estavam fazendo, é que, verificado o engano em que cairam, não protestaram. Não fizeram a menor declaração para desaprovar a cilada em que tinham caido. Pelo contrario. Quando um deputadozinho vermelho chegou do Rio, "de cabeça enfaixada", dizendo que tinha levado "pitombadas" no fechamento do tal Congresso Pró-Paz, correram todos a solidarizar-se, não somente com ele, mas com os comunistas que tinham assaltado a sede da UNE para fazer sua exploração.

E' pena que o sr. Barbosa Lima não tenha nenhuma ascendencia sobre essas "ovelhas pretas" do seu partido. Se por artes de berliques e berloques o sr. Barbosa deixar o governo, quem o irá substituir é o sr. Otavio Correia, o mesmo que subscreveu com o maior açodamento o tal Manifesto Pró-Paz. Decididamente, o Kominform tem amigos graúdos, no Recife.

UMA ESCOLA DE VETERINARIA PARA PERNAMBUCO

Ha poucos dias, publicamos uma carta do dr. Samuel Hardman, pioneiro do ensino agronomico no Estado, apoiando o interesse que este DIARIO tem demonstrado pela criação de uma Escola de Veterinaria.

A carta do antigo secretario da Agricultura, homem bem ao par dos problemas do Estado e conhecedor das necessidades do nosso povo, deve ter aberto os olhos do governo para um problema de excepcional gravidade. E' que o nosso criatorio está se acabando. Acaba-se com a seca e acaba-se com as doenças. Como não ha remedios, nem se conhecem os meios de combater as pragas, o pobre do criador vai usando as "benzeduras". Nem sempre, porém, estas dão resultados, e o gadinho vai morrendo.

Si não temos cereais, nem carne, como podemos ter uma economia? Essa é a razão das grandes dificuldades de Pernambuco, não esquecendo as dificuldades sociais, que com as mesmas se entrelaçam.

Ha uma cousa, porém para que desejamos chamar a atenção do governo: ou se cria a Escola de Veterinaria, anexa á Escola de Agricultura (poderia ser Escola de Agronomia e Veterinaria) ou se arrisca a perder a subvenção que recebe do governo federal. Talvez esse detalhe tenha passado despercebido ao governador. Gastou o Estado, ha pouco, perto de 400 contos com a compra de um avião; mas com tão pouca sorte chegou até nós que logo sofreu irreparavel acidente. Com esse dinheiro poderiamos ter feito alguma cousa para fundar a Escola de Veterinaria, que por certo seria muito mais util do que o aparelho, definitivamente sinistrado.

Em despesas inuteis é que se vai escoando o dinheiro do Estado; que si para algumas cousas é minguado, para outras espicha como borracha.

Em todo o caso, não será fóra de proposito insistir, para que não ocorra Pernambuco venha a perder tambem, por falta de apoio federal, a sua tradicional Escola de Agronomia.

Entorpecendo o Ocidente

Austregesilo de ATHAYDE
(Para os "D. A.")

Tive oportunidade de conversar com o americano Garry Davis, que se outorgou o titulo de "primeiro cidadão do mundo", oferecendo-lhe as razões de minha discordancia do seu suposto movimento pacifista.

Davis levantou a bandeira de oposição ás Nações Unidas, alegando que a grande sociedade dos povos não tem meios de assegurar a paz e encabeçou uma campanha entre particulares, afim de que todos abandonando os privilegios e direitos de cidadãos das nacionalidades a que pertencem, formem uma liga mundial de apaziguadores e anti-guerreiros.

* * *

Não faltou em Paris auditorio para as conferencias do antigo artista de cabaret em Brooklin e ex-aviador da guerra. Sobrou-lhe tambem publicidade na imprensa francesa.

E' sempre generoso pregar a paz, sobretudo depois de uma guerra monstruosa e nas perspectivas de um novo conflito que excederá em destruição e mortandade a tudo quanto se possa imaginar.

Mas quando 2 grupos se defrontam e alguem procura amortecer o espirito combativo de um deles, sob pretexto de evitar a luta, na verdade o que faz é servir á causa do outro e preparar-lhe o terreno para a vitoria.

* * *

Disse a Davis que a sua campanha pacifista não chegaria jámais á União Sovietica e aos paises do bloco oriental. Assim, á medida que ele procurava debilitar o espirito de resistencia do ocidente, onde era livre a palavra e assegurado o direito de reunião, as nações orientais, sob regime totalitario se preparavam psicologica e materialmente para a guerra.

Cabia-lhe dest'arte a responsabilidade de um esforço cujo resultado seria entorpecer a vitima para que mais facilmente perecesse ás mãos dos seus inimigos.

Coroando Santa Catarina

ASSIS CHATEAUBRIAND

S. PAULO, 22 — Leu o chefe do Estado Novo, evidentemente, no "Diario de Noticias" de Porto Alegre, o artigo que escrevemos acerca da posição do Partido Trabalhista em face da candidatura do vice-presidente. Nesse comentario, o qual se intitulava "Azeite e Vinagre", mostravamos a impossibilidade ideologica dos trabalhistas gauchos, que têm a sua ala mais importante, justo a chefiada pelo admiravel homem de pensamento que é o sr. Pasqualini, curtida de uma severa doutrina, virem a apoiar um reacionario conhecido, da catadura do sr. Nereu Ramos.

Não deu tempo de falar, o sr. Getulio Vargas, ao outro espectador da palestra do reporter Wainer, com o antigo ditador, e que era o sr. Salgado Filho. Atalhou o comentario do seu antigo ministro do Trabalho, dizendo:

— "Mas se o Nereu é reacionario, que é então o Canrobert? Será que este não é reacionario?

Estamos mais uma vez em presença do azeite e do vinagre. Fôra impossivel misturar o ministro da Guerra com o vice-presidente, como homem compreensivo do destino do governo democratico. O general Canrobert foi o soldado que em 29 de Outubro quiz pôr na chave o ministro da Justiça da ditadura, e o qual, ligado ao partido comunista e identificado com o capitão Prestes, se dispunha a fechar ás urnas indefinidamente ao povo brasileiro, impedindo a eleição presidencial. E' o sr. Nereu Ramos intimo amigo desse agente vermelho, nos quadros do P.S.D. o sustentaculo do seu poder em Pernambuco, o invasor da residencia dos juizes do Tribunal Eleitoral para arrancar votos, que lhe galvanizassem a continuidade do mando, na provincia que o energumeno ensanguentou.

Não haverá sido um comentario ocasional, o que o antigo ditador teria feito ao reporter, ao esboçar o cotejo dos dois homens publicos. Tendo contas a ajustar com o general Canrobert, o seu conceito de reacionario evolui de um autentico homem de ideias politicas estreitas, capaz de conjugar o seu destino com uma das mais torvas e abominaveis figuras do cenario nacional, para outra, que tem sido, ao lado do general-presidente, a soberba garantia da ordem constitucional neste país. O proprio fato de haver ele sido o chefe que organizou com mais aptidão o movimento de tropas na guarnição do Rio, a fim de derrubar o Estado Novo, o diferencia totalmente do ministro desse regime, o qual jurara em abril de 45, ao sr. Getulio Vargas, em três meses dar uma lição ao Exercito. Que pontos de conciliação será possivel encontrar entre um homem que pretende a restauração da legalidade em sua patria, e outro, o qual, durante nove anos, foi o agente executivo submisso da ditadura, na provincia de Santa Catarina? São perfeitamente incompativeis como concepção do governo popular um com o outro. Mas o que acontece é que o solitario de São Borja é irreconciliavel com o general que tanto contribuiu para derrubá-lo e guarda reconhecimento ao fiel servidor que tanto ajudou a reimplantar em Pernambuco, entre 46 e 47, o poder politico do seu ultimo ministro da Justiça, e o qual continua sendo uma das melhores cartas do seu jogo politico.

E' o papel do general Canrobert do mais alto relevo entre os que resgataram o poder das mãos da ditadura para o povo, em 1945. Ouvi ao senhor Mangabeira, que se engajou entusiasticamente no movimento prodromico da conspiração militar, a qual deitou por terra ao Estado Novo, estas palavras: "Conservou o general Canrobert Pereira da Costa a parte mais importante na organização da jornada de 29 de Outubro. Foi ele quem teve, na elaboração da parte militar daquele plano, a missão de maior responsabilidade. Sua ação foi mesmo mais decisiva que a do general Alcio Souto".

Conheço a correspondencia mandada de Montevideu pelo general Góis Monteiro ao general Canrobert, quando o primeiro se capacitou de que o Estado Novo caducara, transformando-se num instrumento de prestigio do clan do ditador. Só a uma alma de patriota tocada de uma fina sensibilidade moral, poderia dirigir-se o general Góis, nos termos em que o fazia ao seu jovem companheiro de armas.

Na atmosfera de confusão proposital de valores que se procura estabelecer, ás vesperas da escolha de um candidato, cumpre separar em tempo o joio do trigo. E' de um sovado e confuso barroquismo o esforço do senhor Getulio Vargas no intuito de transferir o ministro da Guerra para o cemiterio faraônico dos reacionarios. Fôra para desconcertar sua tentativa de aproxima-

(Conclue na 5.ª pagina)

O presidente Truman e a Idade Média

Edson Nery da FONSECA

RECIFE, abril — Em artigo que o DIARIO DE PERNAMBUCO divulgou no dia 15 de abril, o sr. Dean Acheson, secretario de Estado dos Estados Unidos, comentou um trecho do discurso de posse do sr. Truman: o trecho em que o simpatico presidente expôs o "programa para o progresso economico do mundo". Trata-se de um programa admiravel, que visa "capacitar o individuo a atingir a liberdade, a dignidade, a amplitude da existencia", afirmando a seguir que este "deveria ser o proposito de todos os governos e de toda a nossa existencia neste mundo".

Mas, querendo dar ao seu discurso um carater intelectual, o sr. Truman dispôs-se a fazer um historico do "radicalismo" e do "reacionarismo", cometendo um erro que o seu secretario subscreveu e divulgou enfaticamente. Segundo o sr. Acheson, o presidente Truman afirmou que a atitude reacionaria é um produto da Idade Média e que a valorização da liberdade "emana diretamente da Renascença".

Vê-se que tanto o presidente Truman como o seu digno secretario, preocupados com a execução do belo e louvavel "programa para o progresso economico do mundo", não estão muito em dia com as letras historicas. Do contrario não repetiriam um erro que desde o seculo XVIII, com os estudos de Edmund Burke (1729-1797), tornou-se *démodé* o de considerar a Idade Media "obscura" e "reacionaria". E inumeros historiadores modernos só fizeram confirmar a revisão historica iniciada por Edmund Burke.

No estudo "Medievalismo", publicado no livro *A Cinza do Purgatorio*, o sr. Otto Maria Carpeaux fez uma excelente resenha dos estudos acerca da Idade Media. Fritz Roerig, por exemplo, mostrou que a economia medieval, ao contrario do que se pensava, "era uma economia internacional e livre" (*Le Commerce International du Moyen-Age*, 1933). Ortega y Gasset chegou a falar em "Direitos do homem" da Idade Media (*El Espectador*, tomo V). E Guido De Ruggiero assinalou a origem feudal da liberdade (*Storia di liberalismo nell' Europa*, 1925).

Quanto á liberdade de pensamento e de critica diz-nos Gourmont que era muito mais ampla na Idade Media do que na Renascença, citando como prova a licenciosidade do *Roman de la Rose*, que "foi o livro mais lido durante três seculos". Finalmente, o sr. Otto Maria Carpeaux lembra duas figuras que arrasam a tese de que a Idade Media não conheceu a liberdade. Primeiro, Santa Catarina de Sena, cuja linguagem violenta "obrigou um papa desconcertado a calar-se". E Santo Tomaz de Aquino que era um simples monge e ousou preferir a filosofia do pagão Aristoteles — condenado pelas autoridades eclesiasticas da época — para nela apoiar o dogma da autoridade da Igreja e toda a *Suma Teologica*.

A valorização da liberdade não "emana da Renascença", como pensa o presidente Truman. A Idade Media — que o presidente e seu secretario, lamentavelmente inatuais, chamaram de "reacionaria" — tambem conheceu a liberdade e até os seus excessos. Certamente o sr. Truman ainda é daqueles que falam em "seculos obscuros" a proposito da Idade Media. Convem lembrar que a expressão tem quase duzentos anos: foi o historiador William Robertson (1721-1793) quem falou pela primeira vez em "Dark Ages". Mas hoje está defintivamente provado que a Idade Media foi uma das épocas mais luminosas da historia.

Falando em reacionarismo a proposito da Idade Media o sr. Truman, que tem se mostrado tão progressista, apenas repetiu uma velharia. E cometeu uma gafe em materia de historia. Presidente do país da Liberdade e das Universidades, ele devia situar melhor a Liberdade e não ignorar o que varios historiadores provaram e o critico Otto Maria Carpeaux resumiu neste trecho do ensaio já citado: "A Universidade é uma criação da Idade Media, e os tempos modernos mal têm conhecido a liberdade ilimitada do ensino e a comunhão internacional dos espiritos nacionais que distiguiram a Universidade medieval".

Comunicações entre Berlim e o Oeste

Barreto Leite FILHO

RIO, 20 — A possibilidade de uma proxima suspensão do bloqueio de Berlim ainda não passou do dominio dos rumores. Mas esses rumores se repetem tanto e se tornam tão insistentes que, apesar de serem de origens desconhecidas, vêm retendo a atenção internacional há varias semanas. O ultimo foi veiculado pela imprensa britanica, e se refere á viagem de um general russo mais ou menos misterioso, aos Estados Unidos, a-fim-de estudar, com a embaixada sovietica em Washington, e naturalmente com o Departamento de Estado, as condições sob as quais poderia ser dada por finda a interrupção das comunicações terrestres e fluviais entre a zona inglêsa e a capital da Alemanha. Esse general seria Malinin, chefe de estado maior do marechal Sokolovski, quando este era governador militar russo do país ocupado, e é dado, entre outras coisas, como perito em matéria financeira, coisa que seria muito adequada ao caso, pois, como se sabe, o pretexto de Moscou para o bloqueio de Berlim reside na reforma monetaria introduzida pelas potencias ocidentais nas suas três zonas de ocupação.

Note-se que a versão da viagem do general Malinin é peremptoriamente desmentida pelos circulos norte-americanos e britanicos da cidade cercada. Estes circulos chegam mesmo a qualificá-la de "tolice", segundo informam os telegramas. Apesar disto, os rumores continuam a circular, complicados com outros, mais ou menos no mesmo sentido, entre os quais um, divulgado ao radio pelo celebre colunista de Washington, Drew Pearson, segundo o qual os russos teriam proposto ao sr. Philip Jessup, delegado norte-americano nas Nações Unidas, a abertura de uma conferencia a quatro, para discutir mais uma vez o caso de Berlim. Interrogado a respeito, o sr. Jessup respondeu que Drew Pearson "tem o habito de inventar coisas". Como todo repórter que descobre coisas de mais, Dreaw Pearson não raro descobre coisas que não existem. Mas não raro tambem descobre coisas que existem terrivelmente, e cuja revelação é o pesadelo dos diplomatas, na capital norte-americana. Por outro lado, os desmentidos do Departamento de Estado e dos russos destacados junto ás Nações Unidas, entre êles o delegado permanente Yakov Malik, são de tal modo evasivos que fortalecem a impressão de que alguma coisa está em andamento, ou pode acontecer em breve, no que se refere a Berlim.

Se isso se revelar exato, estaremos em presença de um fato cuja significação dificilmente poderá ser exagerada. Não apenas porque se trate de uma positiva e inequivoca derrota russa, mas porque se tratará de uma derrota dupla, ou pelo menos de uma derrota cujo alcance não poderá ser medido pelos simples termos de suspensão do bloqueio. Realmente, este bloqueio não deverá ser considerado suspenso pela mera eliminação das medidas que interromperam o trafego terrestre e fluvial entre a cidade e a divisa da zona inglêsa. Uma das circunstancias que mais facilitaram o estabelecimento do bloqueio foi a imprecisão dos acordos concluidos entre os govêrnos militares norte-americano, britanico, francês e russo sobre o regime da auto-estrada e da estrada de ferro de Berlim a Helmstead, unica via de saida da capital, através da zona russa, antes da interrupção das comunicações. E' natural, portanto, que ao negociar o restabelecimento do trafego, as potencias ocidentais exijam garantias maiores do que as que tinham no sentido de que a sua liberdade de movimentos, que é um direito inerente á sua condição de ocupantes, seja mantida quaisquer que sejam as divergencias politicas surgidas no regime de ocupação. Em outras palavras diante da dura experiencia destes ultimos tempos, e da manifesta má fé dos russos, os Estados Unidos a Grã Bretanha e a França não poderão, se quizerem ser pretendentes, aceitar apenas a restauração do estado de coisas que existia antes do bloqueio. Um estatuto de extraterritorialidade da auto-estrada e da via ferrea, ou coisa equivalente, e uma garantia qualquer efetiva de que esse estatuto será respeitado,são os requisitos minimos pelos quais a suspensão do bloqueio poderá ser tomada a serio.

Isso obrigará os russos a recuar para muito mais longe das posições que já ocupavam quando as potencias ocidentais entraram em Berlim, e a culpa é deles, pela inqualificavel incorreção com que se conduziram. Mas sem duvida as negociações para a suspensão do bloqueio se tornarão bem mais laboriosas.

ATOS DO GOVERNO ESTADUAL

Nomeações na Secretaria de Agricultura, Industria e Comercio

O governador do Estado assinou os seguintes atos:

nomeando Castane Buarque de Gusmão para exercer o cargo de comissario de policia da Vila de Xexeu, do municipio da Agua Preta, ficando exonerado o atual, cabo da Policia Militar de Pernambuco, Abdias Soares da Rocha;

exonerando, a pedido, o cabo da Policia Militar de Pernambuco, João de Melo Filho, do cargo de comissario de policia da vila de Timorante, do municipio do Exú;

nomeando Josete Medeiros Galindo para exercer o cargo de suplente de comissario de policia da cidade da Alagoinha, atualmente vago;

nomeando o cabo da Policia Militar de Pernambuco, Paulo Rodrigues da Silva, para exercer o cargo de comissario de policia da vila de Bentivi, do municipio de Bonito atualmente vago;

nomeando o cabo da Policia Militar de Pernambuco, Durval David da Silva, para exercer o cargo de comissario de policia da localidade Irajaí, do municipio dos Afogados da Ingazeira, atualmente vago;

exonerando, a pedido, Eginar Jordão de Vasconcelos, escrivão de policia da capital, padrão "E", da comissão de chefe de Divisão, padrão "G", da Delegacia de Ordem Economica, e designando Vanildo Campos Bezerra Cavalcanti, investigador de policia, padrão "C", para exercer a referida comissão, fazendo-se no seu titulo, a necessaria apostila;

designando o chefe do Serviço de Divulgação Agricola, Samuel José Gonçalves, para, sem prejuizo de suas funções, responder pelo expediente da Diretoria de Terras e Colonização, enquanto durar o impedimento do respectivo titular, que viajará a Goiania, a fim de tomar parte, nos trabalhos da Primeira Conferencia Nacional de Imigração e Colonização;

nomeando o dactilografo, padrão "D", do Serviço de Divulgação Agricola, Mucio Oscar Uchoa Cavalcanti, para exercer o cargo de redator, padrão "G", do mesmo Serviço, nos termos da lei n. 449, de 8 de janeiro ultimo, ficando exonerado daquelas funções e contando-se o seu exercicio a partir de 1.º de maio proximo;

equiparando José Alexandre de Andrade, ajudante de carpinteiro do Departamento Técnico do Pôrto do Recife, a funcionario para efeito de estabilidade, aposentadoria, licença, disponibilidade e férias, de acordo com o art. 23 do Ato das Disposições Transitorias da Constituição Federal;

nomeando Ana Tereza de Jesus para exercer, interinamente, o cargo de oficial do Registro Civil de Conceição das Creoulas, 2.º distrito do municipio do Salgueiro, do qual fica exonerada, a pedido, Maria de Lourdes Novais Daltro;

aposentando Napoleão Tenório de Brito, oficial do Registro Civil de Mimoso, 3.º distrito do municipio de Pesqueira, visto se encontrar fisicamente incapacitado para continuar a servir;

designando, a pedido, o bel. Artur de Barros de Albuquerque Lima, promotor publico, padrão "O" da comarca de Arcoverde, atualmente servindo na das Correntes para ter exercicio em igual cargo e padrão na comarca do Bonito, durante o impedimento do respectivo titular, fazendo-se no seu titulo a necessaria apostila;

concedendo a Epaminondas Vieira da Cunha, guarda vigilante, padrão "A", da Penitenciaria Agricola de Itamaracá, e João Pereira Lins, guarda civil, identico padrão, da Secretaria da Segurança Publica, a permuta solicitada, apostilando-se os respectivos titulos e

nomeando a extranumerario mensalista da Diretoria da Produção Vegetal, Iraci Guilherme de Ataide, para exercer o cargo de dactilografa, padrão "D", do Serviço de Divulgação Agricola, na vaga decorrente da nomeação de Mucio Oscar Uchoa Cavalcanti.

— O governador do Estado recebeu o seguinte oficio, do Serviço de Alimentação da Previdencia Social:

— "Esta Diretoria cumpre o agradavel dever de agradecer a V. Excia. a colaboração prestada a êste Serviço quando da ida a êsse Estado do sr. Aparicio Carvalho Teixeira, representante do SAPS, com o objetivo de selecionar candidatas para o Curso de Nutricistas que esta Autarquia está, no momento, realizando no Distrito Federal, com re-

(Conclue na 10.ª pagina)

O Momento Internacional

A esta hora, Changai, a maior cidade da China, com os seus seis milhões de habitantes, está ameaçada pela avançada vermelha. Ninguem vai admitir a possibilidade de uma resistencia organizada. Não, isso não é possivel. Talvez que Chiang Kai Chek se agarre nalgum ponto da China, mas os pontos vitais do pais estão perdidos. Definitivamente perdidos.

Uma cousa, porém, é certa: os comunistas chineses não fariam o que fizeram, sem um grande auxilio exterior. E esse auxilio exterior lhes foi prestado pela Russia.

Si a Russia é que manipula a guerra civil na Grecia, por meio de seus vassalos, bulgaros, iugo-slavos e albaneses, como é que não ajudaria os vermelhos da China, aos quais poderão entregar as munições que quizerem, os tecnicos e os estrategistas que acharem convenientes?

O "Intelligence Service" inglês acaba de revelar agora mesmo ter recebido copia de ordens capturadas, as quais mostram que a União Sovietica está ajudando os comunistas. Tais documentos mostram uma perfeita coordenação entre russos e chineses.

Em Lake Success, fontes ligadas a ONU declararam que, si os documentos forem apoiados com provas suficientes, poderão servir de base para uma reclamação do governo nacionalista contra a Russia, no Conselho de Segurança. Mas até agora nenhuma reclamação foi apresentada.

Somente, é o caso de perguntar: que fez a ONU até hoje para resolver o caso da Grecia? Mandou aos Balkans uma comissão, que encontrou da parte dos russos as maiores dificuldades. A Grecia é hoje um campo de batalha interminavel, graças aos auxilios constantemente renovados. O país não tem mais economia. Vive pelo auxilio dos americanos. O povo vaga pelos campos, aturdido e apavorado. As cidades podem a cada momento ser assaltadas pelos guerrilheiros. O exercito grego está esgotado por uma campanha interminavel. Que fez até hoje a ONU para impedir esse descalabro, essa guerra franca e aberta levada a efeito contra uma pequena nação indefesa, com o intuito exclusivo de dobrá-la a um governo comunista, previamente preparado?

Não vimos até hoje nada. Dir-se-á que a ONU resolveu o caso da Palestina, mas o caso grego está inteiramente insoluvel, abertos os flancos do pais á agressão de uma terceira potencia, sem que seja possivel encontrar uma saida para tão doloroso impasse.

O CASO DE ARAXÁ

Costa REGO
(Exclusividade do DIARIO DE PERNAMBUCO)

RIO, 20 — Anuncia-se para setembro, em Araxá, o Primeiro Congresso Medico do Brasil Central, terceiro do Triangulo Mineiro, promovido pela Sociedade de Medicina e Cirurgia de Araxá e pela Associação Brasileira de Crenologia e Climatologia. A organização do certame está sendo orientada pelo dr. Mario de Castro Magalhães, cujos estudos sobre as propriedades de nossas águas são hoje considerados dos melhores.

Trata-se de examinar uma vasta serie de questões, no dominio da terapeutica, ainda embrulhadas pelos vicios da propaganda, a qual, buscando o lucro onde ele mais facil aparece está sempre disposta a recomendar estancias de veraneio como searas de milagres e a prescrever simples aguas gasosas como remedio natural para a complexa ferrugem humana das intoxicações ou da velhice.

E' exato que sem essa propaganda arbitraria não possuiriamos hoje tantas cidades de clima virtuoso e sem essas cidades não surgiriam os estudos necessarios á classificação das aguas. Já basta, porém, de enganos e ilusões, quando o que temos a fazer não é só encaminhar para as estancias a massa dos viajantes e sim tambem distribui-la convenientemente, conforme as necessidades e indicações.

Os trabalhos do Congresso devem abranger muitas questões: aplicações das aguas sulfurosas, cura de montanha, tratamento da anemia pelas aguas ferruginosas, ação dos banhos de piscina e carbo-gasosos, tratamento pelos vapores sulfurosos termais, poder diuretico das aguas e sua eficacia nos fenomenos da tensão arterial, enfim, tudo quanto se refere á hidrologia.

Não temos ainda no Brasil, na medida em que ele é necessario, o ensino da hidrologia, fundamental para a distribuição dos cuidados clinicos em cada cidade que dispõe de aguas minerais. Conhecem-se dessas aguas analises quimicas, que são antes registros da presença e dosagem de seus elementos terapeuticos; mas resta estabelecer um processo rigoroso de individualização capaz de servir ao tratamento racional. Eis a tarefa dos congressos de hidro-climatismo.

A grande maioria dos frequentadores de nossas estancias é constituida por aqueles a quem basta — a quem parecer bastar — a amenidade do clima. Não são clientes; são de preferencia turistas. Só em casos especiais de tratamento realmente prescrito o frequentador da estancia ouve o medico e adota um regime, temperando esses incomodos com os prazeres da vida social, indiscutivelmente nocivos em varias circunstancias. E os medicos, a seu turno, embora quando concatenam pesquisas locais, não podem imprimir eficiencia á cura nas estancias, perturbada não raro pela avidez comercial, na parte concernente aos hoteis e pensões, e pelo açodado engarrafamento das aguas, expedidas e postas á venda algumas vezes sem o criterio cientifico necessario á conservação de suas propriedades.

Este ultimo problema, interessando á massa dos que não podem viajar para as estancias e contudo esperam fruir-lhes o beneficio em garrafas, ocupa há muito a atenção dos observadores. Urge encontrar-lhe a solução, pois o afã do comercio avassala os mercados internos com uma variada e extensa invasão de aguas de todos os tipos e procedencias, cuja admissão é submetida a um contrôle sumario, restrito muitas vezes ao mero certificado das composições.

A hidrologia exige mais. Ela abrange um dominio cientifico sem limites. Os que a estudam devem ser ao mesmo tempo mineralogistas, fisicos, quimicos medicos, clinicos e praticos de laboratorio.

No Brasil, partimos do turismo, que os encantos da natureza estimularam primeiro, para o marco inicial. De resto, foi esse o metodo que a contingencia impôs igualmente ás melhores estancias da Europa; Evian, por exemplo já era Evian quando se estabeleceu que suas aguas agem não pelo que levam ao organismo, e sim pelo que dele tiram.

Mas, entre nós, Araxá, por exemplo, com virtudes analogas há muito verificadas só está sendo Araxá depois que se criaram as condições de conforto indispensaveis ao turismo — ao turismo, até agora, apenas, em relação aos estabelecimentos, porque os meios de transporte, excluido o avião, são deploraveis. Não pareceria talvez absurdo que em setembro, completando o Congresso Medico, tambem lá se reunisse uma conferencia de estradas.

Renovação de contrato

RIO, 25 (Meridional) — O governo do Paraguai renovou o contrato com a missão militar brasileira.

ARBORISAÇÃO E JARDINS

Caiu uma velha castanheira, na calçada da Assembléia. Outra arvore igual deverá seguir o seu destino. Velhas arvores andam caindo pela cidade, sem que sejam substituidas.

O tempo é propicio para plantio e replantio; e não sabemos porque não o aproveita o serviço de jardinagem da Prefeitura. Não quero dizer que os jardins da cidade estejam á matroca.

Ha jardins e recantos bem cuidados. A grama, em geral, está bem aparada. Mas a arborisação e a rearborisação se fazem lentamente. O jardim da Boa Virgem, este se encontra em integral abandono, quando com facilidade poderia ser refeito. O largo da Varzea faz pena. O diretorio do P. S. D. desse pobre e esquecido suburbio em vez de andar fazendo tanta discurseira atôa, bem poderia conseguir do seu chefe olhar com um pouco mais de carinho por tão desgraçado arrabalde, bem digno de melhor sorte.

Quando poderemos tirar o partido paisagistico que nos oferece o triste bairro dos Apipucos, que é hoje o mesmo ou pior do que o era, 50 anos atraz?

E quanto a Dois Irmãos, tambem igual ou pior do que ha meio seculo?

A Prefeitura não tem um plano de trabalho; e dizem que não dispõe de verbas. Essa questão de disponibilidades para serviços publicos, apresenta tendencias para agravar-se, á medida que se for aproximando o periodo da eleição, quando então o problema do pessoal terá de ser tratado com todo o carinho, porque o trabalho eleitoral demanda fundos cada vez mais largos. — Z.

Ademar tambem vai procurar pacificar São Paulo

Dutra em face de uma nova crise politica no Estado do Rio – Reuniu-se no Catete a delegação que vai aos EE. Unidos – Esclarecimentos do sr. Israel Pinheiro

Murilo MARROQUIM

RIO, 23 — Simultaneamente com o processo de pacificação de Minas, o general Dutra tem as vistas voltadas para a situação do Estado do Rio. O presidente tem sido procurado tanto pelo governador Macedo Soares quanto por elementos da UDN. Esta, depois de muita espera, resolveu romper com o governador, considerando-o um instrumento do PSD local; um instrumento consciente e docil, ou inconsciente mas ainda mais facil. Nestas vesperas de sua viagem aos Estados Unidos, o general Dutra tem examinado a situação politica daquele Estado, que parece prestes a explodir precisamente quando a toada da conciliação, vibrada em Minas, vai repercutindo pelo país. Aproveita-se dessas divergencias o sr. Amaral Peixoto, candidato natural ao governo do Estado, cujo prestigio eleitoral — segundo os observadores politicos do Estado do Rio — é crescente. Ora, uma colligação no Estado do Rio, com as boas vistas do Catete, seria naturalmente obtida contra o sr. Amaral Peixoto. Parece que o atual governador não entendeu o movimento; não teve forças ou sagacidade para realizá-lo. E eis a cisão se aprofundando — e mais um problema de pacificação politica para o general Dutra

* * *

Examinando-o, o general tambem está naturalmente preocupado com a sua viagem aos Estados Unidos. A comitiva que o acompanhará, representada pelo senador Ferreira de Souza, da UDN e sr. Souza Costa, do PSD, esteve no Catete, com o sr. Raul Fernandes. O sr. Pereira Lira, tomou parte nos entendimentos, presididos pelo presidente. Cogitou-se, nessa primeira reunião, de acertar os passos para as conversações eventuais que possam surgir com as autoridades americanas. Convidado aos Estados Unidos, o general Dutra dificilmente poderia abrir debates especiais sobre este ou aquele problema; é de esperar, no entanto, que os americanos o façam e os delegados brasileiros precisam estar bem informados sobre a realidade economico-financeira do país. O recente relatorio Abbink, que vai ser criticado asperamente pelo sr. Lodi, na Camara, foi pedido pelos delegados que acompanharão o general Dutra, a fim de ser bem estudado; e naturalmente, melhor refutado

Par a par com a reestruturação mineira, novos desenvolvimentos politicos são esperados em São Paulo. Elementos de projeção partidaria naquele Estado nos garantiram que o governador paulista deseja pacificar tambem São Paulo, nos moldes da preconizada conciliação mineira. Não está satisfeito o governador com a viagem do senhor Basilio Machado Neto, do PSD e presidente da Assembléia paulista, e dos senhores Ulisses Guimarães, do mesmo partido e Aureo de Moyra Andrade, da UDN, ao Estado de Minas. A hipotese de entendimentos, com os mineiros, em beneficio da formula de pacificação procurada pelos mesmos, parece bastante provavel. Como resistir a tal ameaça? — pergunta-se ao governador Ademar. Segundo esses informantes politicos, o sr. Ademar de Barros passará á contra-ofensiva. Os seus entendimentos diretos com o Catete ou com elementos do Catete, têm dado margem a que sua posição politica não seja vista com olhos de adversario pelo general Dutra. Em consequencia, o governador Ademar de Barros procurará pacificar o seu Estado, através de três medidas, a saber: primeiro, aceitando o senhor Basilio Machado Neto ao governo do Estado; segundo, permitindo obviamente que o sr. Novell Junior assuma o governo, na sua ausencia; terceiro, apoiando a candidatura do senhor Novell Junior ao Senado Federal, sendo este obrigado a retirar-se do poder, três meses antes da eleição; e quarto — em resultado de tudo isto — a unificação interna, em beneficio logico da candidatura do governador á presidencia da Republica. Os informantes, á nossa observação de que a manobra parece bastante complexa e hipotetica, limitaram-se a responder: "Você verá que assim vai ocorrer. O Ademar não larga a sua candidatura".

* * *

A proposito de nossa nota de ontem, o senhor Israel Pinheiro nos fez esclarecimentos diretos, que vão publicados noutro local, desta mesma pagina. Confirmou, efetivamente, os seus pontos de vista sobre as dificuldades que encontra para a sucessão presidencial, no plano partidario. As suas declarações dão margem a um curioso debate, e servem para ilustrar a complexidade do fenomeno politico nacional. Problema a ser comentado em outras notas proximas.

FATOS DIVERSOS

Armado de foice, depois de invadir o lar alheio, feriu aos donos da casa

Colidiu o carro de passeio com o caminhão, estacionado, á Estrada dos Remédios, saindo ferida uma pessoa — Atividades da policia do Primeiro Distrito — Outras ocorrencias policiais

Quinze minutos depois das 20 horas de domingo, á rua Capitão Temudo, nº. 254, residencia do sr. Sergio Carvalho, o individuo João de tal, vulgo "Joca", armado de foice, invadiu aquêla casa e vibrou diversos golpes naquêle senhor e em sua espôsa, sra. Maria José de Carvalho.

As vitimas sairam com diversos ferimentos, sendo socorridas pela Assistencia Pública. Quanto ao criminôso, este conseguiu fugir. O delegado Paulo do Couto Malta determinou ao escrivão João Abrantes Pinheiro para prosseguir no inquérito.

— As 19 horas de ontem, na Vila dos Remédios, um auto de passeio de cor preta, de numero não identificado, colidiu com o caminhão n.º 9816, pertencente ao sr. José Amaro Cavalcante, quando aquêle veiculo estava estacionado. O carro de passeio ficou bastante danificado e alcançou ainda o sr. Manoel Fortunato, que sofreu contusões sérias e foi terminar no P.S.

O delegado Paulo Malta recebeu comunicação da ocorrencia através do relatório apresentado pelo comissário-auxiliar Milton Fragoso, da jurisdição de Afogados.

—A noite de domingo, o comissário João Estanislau, da jurisdição de Areias, efetuou a prisão, para averiguações de furto, dos individuos Manoel Vicente Ferreira e João Costa de Oliveira.

—Contra Pedro Gomes da Costa, residente á rua Real, n.º 937, arrabalde da Torre, foi registrada, ontem, uma queixa no comissariado no local, pela sra. Virginia Mendes dos Santos. Esta declarou ao comissário Antônio Joaquim de Brito que comprou um aparelho de rádio e êsse se nega em lhe dar o recibo de quitação.

— A sra. Elisa Gabriela, viuva, domiciliada á rua das Calçadas, n.º 150, á tarde de ontem, esteve na delegacia do 1.º distrito e ao comissário Otávio Domingos prestou queixa contra seu genro, Adrião Antero Martins. Alegou que vem sendo maltratada pelo acusado a ponto de sofrer agressões físicas, como aconteceu, ontem mesmo, quando recebeu duas bofetadas que o acusado lhe aplicou. A queixa foi registrada e Adrião Antero recebeu um convite para prestar declarações ao delegado Paulo do Couto Malta.

Desastres do trafego de veículos

As 5,20 de ontem, o onibus n.º 1097, dirigido por um motorista não identificado, por ocasião de passar em velocidade pelo cruzamento das ruas José de Alencar Barão de S. Borja, no bairro da Bôa-Vista, colidiu com o caminhão n.º 14694.

O choque foi terrivel e dele resultaram sair feridos os trabalhadores José Arcanjo Bezerra e José Miguel de Lima, além dos veículos ficaram bastante estragados.

O inspetor de transito n.º 67 e a guarnição do "R.P." 1, estiveram no local e ali tomaram tôdas as providências, cuidando da remoção das vitimas para o P.S. e arrolando as testemunhas.

— As 19 horas de ontem, o carro de passeio n.º 5697, guiado em grande velocidade por um individuo desconhecido em cuja companhia estavam outros três e todos embriagados, por ocasião de passar pela volta do "U", no Fundão, colidiu violentamente com a carroça de tração animal n.º 272, ficando o cavalo bastante ferido.

Consumado o desastre, os ocupantes do veiculo abandonaram-no e para que o caminho ficasse desobstruido trabalharam o inspetor de transito n.º 110 e a guarnição do "R.P." 6, chegando-se á conclusão de que o automóvel chapa n.º 5697, matrícula de 1948, fôra roubado da garagem de seu dôno, no arrabalde do Pina.

"Tamborete" faleceu repentinamente em Beberibe

Aos 30 minutos da tarde de domingo, vitima de um mal subito, faleceu repentinamente no "Bar e Bilhar Esperança", á rua S. Benedito, n.º 9, em Aguazinha, suburbio de Beberibe, o popular Luiz de Santana, conhecido pela alcunha de "Tamborete", solteiro, de 57 anos e com domicilio á Estrada de Aguazinha, no mesmo suburbio. Dado a libações alcoolicas a despeito de ser um ativo trabalhador, "Tamborete", era um popular muito estimado na localidade e quando morreu, sentado a uma banca do bar acima referido, se achava completamente ébrio.

O comissário de Aguazinha, sargento Espirito Santo, inteirado da ocorrencia, esteve no local, onde arrolou as testemunhas, sendo encontrado nos bolsos da roupa do morto a quantia de 100 Cruzeiros. Depois de procedido o levantamento, o carro funebre da Casa Batista removeu o cadaver para o Necrotério.

Domingo mesmo, á noite, o comissário Espirito Santo oficiou ao delegado Alcantara Lira narrando-lhe a ocorrencia e incluindo a quantia encontrada em poder do morto, que vivia maritalmente com a domestica Ana Francisca da Silva.

Remedio fatal para o motorista

Em condução particular que procedeu da localidade Paratibe, municipio de Paulista, deu entrada no posto da Assistencia ás 20 e meia de ontem, o chauffeur profissional João Ferreira Marinho, casado, de 27 anos, e ali residente, que apresentava grave sintôma de intoxicação.

Informaram os parentes que o conduziram ao P.S., haver o mesmo tomado um remedio com fumo, e antes mesmo que quaisquer socorros lhe fôssem prestados, João Ferreira morreu, sendo o cadáver removido para a sala-depósito daquêle hospital. Da ocorrencia foi sabedor o sr. Edson Maranhão, delegado de permanencia na Secretaria da Segurança, a cuja presença foram ter um irmão e dois conhecidos do morto para lhe contar o fato.

Aquela autoridade providencia para que, pela manhã, o cadaver fosse removido, imediatamente, para o Necrotério, afim de ser feita a autópsia, e arrolou as testemunhas, oficiando ao delegado de policia de Paulista sôbre a instauração do respectivo inquérito.

Capturado o réu

Ontem á tarde em uma das ruas da Torre, os investigadôres Doan Uchôa e José Pereira da Costa, da secção de Crime, Sindicancia e Capturas, da "D. I.C.", sob a orientação do comissário Sebastião Soares de Souza, efetuaram a captura do réo João José dos Santos, condenado pelo juiz de Direito da 1.ª Vara Criminal, como incurso nas penas do art. 19, da Lei das Contravenções Penais. O sentenciado foi, ontem mesmo, mediante oficio do delegado de Investigações Capturas, conduzido á Detenção, onde irá cumprir a pêna que lhe foi imposta.

Inauguração amanhã do Serviço de Radio Patrulha

Será inaugurado, oficialmente, amanhã, ás 8 e meia, no Parque 13 de Maio, o Serviço de Rádio Patrulha do Recife. Contará o áto com a presença do governador do Estado, sr. Barbosa Lima Sobrinho, além das autoridades civis e militares, e o programa traçado constará do seguinte:

8,30 — Visita aos automoveis estacionados no Jardim 13 de Maio e benção dos "R.P." pelo padre capitão João Barbalho, seguindo-se uma demonstração de "Judo" pelo pessoal da "R. P.".

Logo depois, no 9.º andar do edificio do Palácio da Fazenda, o governador do Estado ligará a chave do transmissor da Central, dando-o por inaugurado Imediatamente, serão fornecidas as primeiras ordens de serviço e finalmente será oferecido um "cock-tail" aos presentes. Para o ato, o secretario da Segurança está convidando todos os que contribuiram com donativos financeiros e ao povo em geral.

Conciliadas, etc.

(Conclusão da 1.ª página)

pois de 15 dias de ferias de pascoa, os delegados dos "Quatro Grandes" reiniciaram, hoje, a discussão do tratado de paz com a Austria. Nas dez semanas desde que se inaugurou a Conferencia, já foram realizadas varias reuniões, quase sem nenhum resultado.

PROIBIDA A ENTRADA DOS IUGOSLAVOS

PRAGA, 25 (U. P.) — A agencia oficial iugoslava *Tanjug* diz que as autoridades tchecoslovacas proibiram os delegados iugoslavos de assistir ao "pequeno congresso pró-paz", reunido em Praga. Como se sabe, esse congresso foi organizado para congregar os delegados ao Congresso Mundial Pró-Paz em Paris, cuja entrada na França fôra proibida pelas autoridades daquele pais. A *Tanjug* afirma que os tchecos cairam no mesmo erro, proibindo a entrada dos delegados iuguslavos e deixando que seus lugares fossem ocupados por "traidores refugiados".

EXIGIAM O ENFORCAMENTO

LONDRES, 25 (U. P.) — Comunicam de Plymouth que o chefe comunista britanico Harry Pollit passou, esta noite, varias horas prisioneiro num edificio situado por uma multidão de marinheiros e paisanos que exigiam seu enforcamento. Foi a terceira noite em que Pollit falou naquela região, e tambem a terceira em que cidadãos indignados com sua defesa do bombardeio de navios ingleses pelos comunistas chineses, tentaram atacá-lo. Reforços policiais abriram caminho até o edificio, mas foram apedrejados quando procuraram garantir a retirada de Pollittt. Finalmente, as autoridades recorreram a um estratagema. Três carros de policia apareceram em frente ao edificio, para desviar a atenção do publico, enquanto o chefe comunista fugia por uma janela dos fundos.

TERIAM OCULTADO ESPIÕES COMUNISTAS

WASHINGTON, 25 (U. P.) — O Comitê de Atividades Anti-Americanas da Camara dos Deputados abre hoje um inquerito para determinar se o Congresso Eslavo Americano e Sindicato dos Trabalhadores em Eletricidade, filiado ao Congresso da Organização Industrial, ocultaram em seu seio espiões comunistas. O Congresso Eslavo foi acusado de comunista pelo procurador geral, sr. Tom Clark, e o Sindicato dos Eletricistas, pelo grupo de atividades anti-americanas. Ambos estão estabelecidos em zonas de grande produção militar.

"IMPOR OBRIGAÇÕES MILITARES"

MOSCOU, 25 (R.) — O observador politico do orgão oficial do Partido Comunista russo, *Pravda*, assevera que o principal objetivo da conferencia dos lideres da comunidade britanica, que ora se realiza em Londres, é de "impor aos dominios pesadas obrigações de carater militar". Escrevendo na edição de hoje do *Pravda*, o referido jornalista diz que os paises da comunidade britanica serão incluidos no sistema da "politica agressiva do bloco anglo-americano", afim de servirem de barreira ao "impacto das forças que estão desintegrando o Imperio Britanico".

FLUSHING MEADOWS, 25 — (R.) — A Assembléia Geral das Nações Unidas iniciou, hoje, as discussões em torno da queixa contra a recusa do governo da União Sovietica em permitir que as mulheres de nacionalidade russa se unam a seus maridos no exterior. O Chile apresentou uma moção declarando que tal atitude constitue uma violação aos direitos humanos e que contra isso as Nações Unidas devem protestar energicamente. O governo do Chile tambem diz que a recusa da União Sovietica em permitir que a esposa de um diplomata chileno se una a seu marido no exterior, constitue uma violação da etica diplomatica normal.

Casa em Boa-Viagem

Aluga-se a casa, mobiliada, á Avenida Beira Mar n. 3336, com 2 salas, 3 quartos, saleta, cozinha, 2 gabinetes sanitarios, garage, 2 quartos para empregados, com terraços envidraçados, bom quintal com coqueiros.

Contrato de 1 ano, a começar de 31 de Maio. Tratar pelo telefone 7195. (5363)

AUTOMOVEIS RENAULT

4 CV.

- CONFORTO
- ELEGANCIA
- RESISTENCIA
- ECONOMIA

Preço Cr$ 36.500,00

ENTREGA IMEDIATA — FACILIDADE DE PAGAMENTO

DISTRIBUIDOR: João C. Tavares da Silva

Agencia — Secção de peças — Oficinas

Rua do Muniz, 162 — fone 6538

Noticias do Fôro

TRIBUNAL DE JUSTIÇA DO ESTADO

Reunião das Camaras civeis e criminal — Movimento do 5.º Cartorio

Sob a presidencia do des. João Jungmann, reuniram-se, ontem, as camaras civeis e criminal do Tribunal de Justiça, com a presença dos des. Cunha Barreto, Felismino Guedes, Genaro Meira Freire, João Aureliano, Corrêia de Araujo, Neves Filho, Nestor Diogenes, Orlando de Aguiar, Paulo André e Roderick Galvão, além do Procurador Geral do Estado, sr. Arnaldo Duarte.

Após a leitura e aprovação da ata da reunião passada, o presidente relatou o requerimento de licença de Nadir Medeiros de Souza Calado, Oficial do Registro Civil de Agua Preta, sendo deferido.

Em seguida após o julgamento da reclamação de Antonio da Nóbrega contra um despacho proferido pelo presidente do Tribunal, reclamação julgada improcedente, passou o Tribunal a julgar o mandado de segurança impetrado pela Autoviária contra o prefeito do Recife, relatado pelo des. Cunha Barreto.

A requerente alegava a inconstitucionalidade da lei municipal n.º 171 que modifica o serviço de onibus, e estabelece preço de passagens.

Essa lei mandada cumprir em novembro ultimo, foi objeto de agitação comunista que cessou, no momento em que, foi suspensa a sua execução de ordem do relator do feito, em virtude do requerimento dessa medida.

O mandado foi concedido por unanimidade de votos.

Depois, foi objeto de julgamento a apelação-crime desta capital, em que é apelante, Antonio Euclides da Silva e apelada, a Justiça Militar do Estado, relatada pelo des. Neves Filho. Deu-se provimento.

A sessão terminou com o julgamento dos embargos na apelação civil desta capital, em que figura como apelante, Rubens de Sá e Souza Mamede de Almeida e apelada, Hermina Mafra de Mamede Almeida. Foram desprezados os embargos.

Por sentença do juiz da 1.ª Vara foi homologada a desistencia da ação ordinaria proposta por Olivio José de Albuquerque Leal contra a Auto Viação Brasil.

— Para julgamento foram conclusos ao juiz da 11.ª Vara os autos da ação de despejo proposta por J. de Barros & Cia. contra Ernesto Pinto Vieira e para despacho saneador, os autos da ação da mesma naturesa movida por Amara Gomes dos Santos contra Alice Cavalcanti.

— O juiz da 11.ª Vara mandou designar dia e hora para audiencia do interdito proibitorio requerido por Cosme de Albuquerque Melo contra Gercino Marques da Fonte.

— Os autos da ação de despejo movida por Roberto Marques Reis contra Jaime Jorge da Silveira Barros e outros, foram conclusos ao juiz para proferir despacho saneador.

DE LINDA

NUCLEO RESIDENCIAL — ESPORTES — RETIRO PAROQUIAL

De moradores do nucleo residencial que a Fundação da Casa Popular inaugurou recentemente nas imediações do Varadouro, recebemos uma carta contendo varias reclamações que podem ser assim resumidas: Em consequencia da invernia, apareceram entupidas as fossas sanitarias, o mesmo ocorrendo em relação á canalização dagua. Tambem os telhados não resistiram á ação das chuvas e, como resultado, a agua corre livremente para dentro das casas, por um sem numero de goteiras; e quanto ás ruas, estão enlameadas e esburacadas.

Desde que cada atual inquilino e futuro proprietario paga mensalmente a taxa de 30 cruzeiros para "administração", nada mais justo que a Fundação corrigir esse estado de coisas. Mas sucede que até hoje nenhum "administrador" apareceu ali, de forma que os prejudicados não têm a quem possam dirigir suas reclamações.

Por outro lado (e isso escapa á direção da FCP) vinha faltando transporte aos moradores do nucleo, pois a empresa Amorim, que fazia correr para aquele local um dos onibus, e com isso prestando excelente serviço coletivo, havia interrompido suas viagens para ali. Mas, nesse particular, os interessados tiveram sorte nas suas reclamações, pois a linha foi restabelecida ante-ontem.

E vem por fim uma pergunta: muitas familias beneficiadas na distribuição das casas contam somente com 5 pessoas. Outros candidatos, que têm a seu cargo 6 e 7 dependentes, não foram aquinhoados; e, no entanto, ainda restam ali, nas ruas Ceará e Rio Grande do Norte, casas que permanecem desocupadas desde a inauguração do nucleo. Quem poderá o motivo?

Reunião do Cruzeiro

Em sua sede, á avenida Joaquim Nabuco, reune-se, hoje, ás 20 horas, o *Cruzeiro Futeboi Clube*.

Dada a importancia dos assuntos a serem tratados — organização do programa de festas do Dia do Trabalho e incentivação da campanha pró-sede — o presidente está encarecendo o comparecimento de todos os associados e diretores.

Pascoa e retiro paroquial

Iniciar-se-á, amanhã, o retiro paroquial na matriz de São Pedro, devendo encerrar-se a 30, de acordo com o seguinte programa:

Dia 27 — 19 horas — Triduo em preparação da festa de São Pedro, padroeiro da paroquia. 19 1|2 horas — Conferencia de abertura.

Dias 28 a 30 — 6 horas — Missa (dia 29: missa solene). 6 1|2 horas — Conferencia; 8 1|2 horas — Via Sacra; 9 horas — Instruções; 9 1|2 horas — Exame de consciencia; 15 horas — Terço; 15 1 2 horas — Conferencia e confissões; 19 horas — Triduo e Benção do SS. Sacramento; 19 1|2 — Conferencia preparatoria para a Pascoa.

Dias 27 a 30 — 19.30 — Conferencia preparatoria para a Pascoa, por d. João Costa, bispo de Mossoró.

Dia 1.º de maio — Pascoa das senhoras e senhoritas, ás 7 horas; café, ás 8 horas; em seguida, palestra.

Aniversarios

Fez anos ontem a menina Maria Luiza, filha do sr. Eurico Azevedo e de sua esposa, sra. Luiza Azevedo.

Cartas

OLINDA — "Herança do odio" com Don Red Barry, e a 4.ª serie de "A tribu misteriosa".

DUARTE COELHO — "A coragem de Lassie", com Frank Morgan.

Doze filhos de uma só vez

BELO HORIZONTE, 25 (Meridional) — Fato surpreendente, inédito mesmo nos anais da ciência veterinária brasileira, acaba de verificar-se nesta capital: uma cadela policial "deu à luz" doze belos cachorrinhos, que já se identificaram perfeitamente com o mundo, onde outra cousa não fazem por ora senão robustecer-se "à la gorda", graças ao tratamento especial a que estão submetidos. Sim, senhores, porque essas criaturinhas têm um tratamento especial! Tomam leite na mamadeira, por não poder a sra. cadela mãe dêles alimentá-los. D. Diana — assim se chama a cachorra — teve que submeter-se a uma intervenção cirúrgica para pô-los no mundo. Nada mais nada menos que uma cesariana. Ora, está-se a ver que não pode ela, por conseguinte, amamentá-los. Mas vejamos como se deu o fato:

Segundo o sr. José Costa, a quem pertence Diana, por duas vezes seguidas "deu à luz" a personagem desta história, dez cachorrinhos. Tudo normal, sem qualquer consequência, pois que todos os animais se criaram. Quando, porem, chegou agora a vez, Diana passou mal, muito mal mesmo, Gania, gania, e nada feito. Ele que estima o animal e vendo que, a continuar os sofrimentos, viria a perdê-lo, dirigiu-se a um veterinário, que usou então do único meio pelo qual poderia pô-lo fora de perigo: a cesariana.

Agora — já lá se vão 30 dias mais ou menos — Diana e seus rebentos vão passando bem, magnificamente bem. — O diabo é o tremendo barulho que fazem — disse concluindo o sr. José Costa...

Gigantesca, etc.

(Continuação da 1.ª página)

cidade, não revelou qualquer preparativos em larga escala para uma forte resistencia.

OS COMUNISTAS CHINESES REJEITARAM O APELO

NOVA YORK, 25 (R.) — A emissora do New York Times anunciou, esta manhã, que a embaixada da Grã-Bretanha em Nanquim, comunicou que os comunistas chineses rejeitaram os apelos feitos pelos diplomatas e autoridades navais inglesas para suspensão do fogo no rio Yangtsé, afim de permitir o salvamento da corveta britanica Amethyst.

ACONSELHOU A RETIRADA

CHANGAI, 25 (U. P.) — O consulado britânico aconselhou os sudditos ingleses, cuja presença não seja indispensavel aqui, que abandonem a cidade. Tambem, os consulados gerais australiano e canadense publicaram avisos semelhantes. O fato causou surpresa, porque a representação britanica anteriormente tinha declarado que não faria tal recomendação.

COROANDO STA. CATARINA

(Conclusão da 4.ª página)

ção do general Canrobert da fauna dos politicos retrogrados, dos carcomidos, se não vissemos, na proposição que ele armou, uma manobra da velha raposa. A familia politica, á qual ideologicamente pertence, o soldado que dirige a pasta da Guerra, é outra e bem a conhece o caudilho sanborgiano. Ele já sentiu o poder das convicções doutrinarias que ardem no coração do homem que tanto colaborou há quatro anos, com a sua espada, a fim de tirar o país á instabilidade e á anarquia do poder pessoal de um ditador.

A interrogação do ditador não corresponde á realidade dos fatos. Seu endereço ao general Canrobert está errado. Não há homem de guerra de mentalidade profissional mais solida e, ao mesmo tempo de educação civil mais profunda. Basta tomar o Exercito que ele conduz, no meio de tantas cavilações de politicagem, que se vêem hoje como ontem entre nós, para encontrarmos as instituições republicanas mais firmes do que nunca, sob essa serena custodia.

A causa do vice-presidente está perdida. Se ainda flirta o Catete, que se dê por solteirona. Vá coroar Santa Catarina, que é o que lhe resta, como sonho nupcial com aquele, que lhe volveu as costas antes mesmo dele pedir-lhe em casamento.

Toda uma familia pereceu no desastre

TENNESSEE, 25 (R) — M[illegible] pessoas membros de uma só fa[illegible]milia perderam a vida, hoje, pe[illegible] la manhã, quando o caminhã[illegible] em que viajavam foi colhid[illegible] por um cargueiro num cruza[illegible]mento em Gordonhville, a 1[illegible] quilometros desta cidade. O ve[illegible]culo foi arrastado a uma dis[illegible]tancia de 160 metros do leit[illegible] da via ferrea, antes que [illegible] maquinista conseguisse freiar [illegible] locomotiva.

IOFOSCAL

O fortificante indicado para as crianças em idade escolar

Disposição, etc.

(Continuação da 1.ª página)

conferencia os chanceleres d[illegible] 5 países da União Ocidental [illegible] o titular do Exterior da Ru[illegible]sia, Noruega, Dinamarca, Itali[illegible] e Irlanda.

ALIVIARAM O BLOQUEIO

FRANKFURT, 25 (U.P.) — O[illegible] russos aliviaram um pouco [illegible] bloqueio de Berlim, concedend[illegible] permissão a um trem suiço pa[illegible]ra atravessar a zona soviétic[illegible] O comboio procede da Alema[illegible]nha ocidental e conduz alimen[illegible]tos.

Se está esperando bebê... Leia estas boas novas!

Você e seu filho estarão mais seguros e saudáveis, com uma simples troca para uma dieta especial.

Seis pequenas refeições por dia são melhores do que 3 refeições lautas... não sobrecarregam o estômago!

"Quaisquer que sejam as suas preocupações, deixe-as aos cuidados do seu médico"!

A descoberta mais fundamental e de maior alcance dos últimos anos: exames sistemàticamente repetidos provaram que a dieta adequada realiza três autênticos milagres:

1. Diminui as perturbações comuns, tais como: cansaço, nervosismo, enjôo matinal, pressão alta, aumento de pêso, inchaço nos tornozelos e pés ou máu funcionamento dos rins.
2. Diminuição considerável da mortalidade de mães e bebês.
3. Menor número de bebês nascidos com defeitos, como raquitismo e malformações ósseas.

Por que essa dieta especial?

Porque os médicos descobriram que as mulheres ingerem muito amido e doces, mas não o bastante de vitaminas e proteínas essenciais. Tal dieta, longe de consistir em pratos raros e complicados, é preparada à base dos alimentos simples indicados acima. Cuidando-se dessa forma, você verá que sua energia e bem estar durante a gravidez, se manterão sempre em alto nível. *Vale a pena seguir rigorosamente* os conselhos do seu médico. E lembre-se: deixe suas preocupações aos cuidados do médico

Não se preocupe!

Pergunte ao seu médico o que esperar, exatamente, durante os próximos meses. Então, você pode descansar sem receio. O médico conhece inúmeros meios para mantê-la em saúde perfeita durante a gravidez. E êle tornar-lhe-á o parto mais fácil graças a novas técnicas. Portanto, em vez de pedir conselhos a parentes e amigos, peça-os ao seu médico. Não tenha receio de fazer perguntas! Se sofrer alguma dor, perda de sangue, perturbações nos olhos ou dentes, *conte-lhe logo!* Isto é que importa.

● Você verá o nome SQUIBB nas prateleiras de sua farmácia. Nas receitas do seu médico também. Porque SQUIBB é um dos maiores fabricantes do mundo, de penicilina, estreptomicina, vitaminas, anestésicos, hormônios e outros medicamentos receitados pelo seu médico, para restabelecer ou conservar sua saúde. Desde 1858 os Laboratórios de Pesquisas SQUIBB têm descoberto, aperfeiçoado e produzido medicamentos para melhorar o padrão de saúde e aliviar o sofrimento humano.

SQUIBB

PRODUTOS FARMACEUTICOS DESDE 1858

ACACIO NUNES — Rua das Calçadas, 224

Vende:

Extratores de Machos ou Parafuzos
Frézas para qualquer fim
Conta-fios ou rôscas
Placas para tornos
Sérras BLU-MOL
Mandris JACOBS
Calibradores
Micrómetros
Compassos
Niveis
etc.

Preços ao alcance de quem precisar

VESTIDOS E CHAPEUS
Quer V. E. um toilette BEM ASSENTADO, ELEGANTE E FINO para qualquer fim? Vá a Casa BETTY MODAS onde encontrará a MAIOR ESCOLHA na cidade em Seda, Linho, e todas as fazendas da época em estilos que obedecem rigorosamente a MODA ATUAL. Edificio S. Marcos 1.º andar, Rua das Flores, 129.

Diario social

COMO SER FELIZ

pelo REI JOVIAL

BOM SENSO

Os pais que adotam o sistema de se manter amigos e confidentes dos filhos, têm a vantagem de os orientar em todas as situações e circunstancias da vida.

No periodo da adolescencia é quando isso se faz sentir de modo imprescindivel.

Acompanhar, passo a passo, a evolução mental de seu filho, para o ir esclarecendo e guiando, para a salva-guarda de sua saude moral e fisica, é dever sagrado e uma tranquilidade de espirito para os pais. Esta se manterá inalteravel, si, tanto os pais como os filhos conseguirem "viver harmonicamente".

Para isso, é necessario equilibrio em tudo. Harmonizar a consciencia, a razão, os sentimentos e o instinto. Com bom senso, visando sempre fins justos e uteis, é facil gozar vida sadia, não se excedendo em nada, mantendo-se sempre nos limites do que é permitido pela harmonia do todo.

O excesso é sempre nocivo. Ha que manter o justo equilibrio em tudo.

Satisfazer a "sêde" e a "fome" sem provocar indigestão. E lembrar-se que muita coisa, na vida, morre mais de indigestão que de fome...

"Glissez, mortels, n'appuyez pas..."

ASTRAL DO DIA

por HAGA SWAMI

3.ª feira, 26 de abril de 1949.

Marte permite hoje tratar de medicina, e derivados. Assuntos militares, armas, munições, minas, carvão e tudo o que se relaciona com fogo e calor.

OS NASCIDOS HOJE — São almas de elite, crentes, sinceras, que desfrutam felicidade, principalmente no matrimonio.

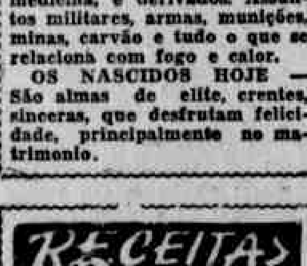

O PRATO

CREME RAINHA MARGARIDA

1 colher e meia de manteiga, 1 cebola bem picada, 4 colheres de farinha de trigo, 1 litro de caldo, 1 folha de louro, 3 cravos de cheiro, sal, pimenta, noz moscada, 3 colheres de queijo ralado. Derreta a manteiga, faça dourar nela a cebola, acrescente-lhe a farinha de trigo e, quando esta estiver dourada, junte-lhe o caldo, o louro, os cravos, sal, pimenta e noz moscada. Deixe o creme ferver um pouco até que engrosse. Antes de servi-lo, polvilhe-o com o queijo ralado.

A SOBREMESA

TORTA CARMENCITA

200 gramas de açúcar refinado, 100 gramas de maizena, 100 gramas de farinha de trigo, 100 gramas de amêndoas, 7 ovos, 50 gramas de manteiga, creme de manteiga, essência de baunilha, amendoas inteiras. Deite o açucar numa caçarola e, sem água, faça-o derreter e tomar uma côr de marfim. A parte, torre as amêndoas numa frigideira e, depois, deite-as no açucar derretido, deixando-as aí ficar durante alguns minutos, enquanto mexe. Derrame a seguir esta preparação sobre um marmore untado com manteiga e, quando tiver esfriado, pise-a num almofariz. Novamente à parte, ponha numa vasilha 4 ovos inteiros e três gemas e acrescente-as à preparação de amêndoas. Bata esta então com um batedor até que fique espumosa, adicione-lhe umas gotas de essência de baunilha e depois a manteiga derretida, morna, a farinha de trigo e a maizena peneirada juntas. Por último, bata as claras em ponto de neve e acrescente-as à preparação. Tome por fim uma fôrma, passe-lhe manteiga e farinha de trigo e deite-lhe a preparação, levando-a a cozinhar em forno de temperatura moderada. Quando estiver dourada, retire-a do forno e, já fria, cubra-a com creme de manteiga e enfeite-a com amendoas inteiras.

Tia Dorothy

RETRATO DO DIA

Madame Yeda Sampaio Otaviano de Souza, esposa do quimico industrial José Otaviano de Souza, e seu filho José Mauro

CANDEIAS

Estamos certos de que Candeias será o futuro "resort" elegante do Recife, de acordo com a tendencia de morar longe do centro comercial das cidades, se para tanto não se sacrifica demasiado tempo. Piedade prolongou Boa Viagem. Os norte-americanos andaram construindo, ali, casas de emergencia, conjugadas, de um só quarto em madeira e é prova de mosquitos. Onde ha poucos anos existia apenas um convento e meia duzia de barracas de pescadores, ergue-se uma fileira de casas modernas á porta do mar, com um tom agradavel de veraneio, mais autenticavel de expressão paisagistica do que Boa Viagem, onde a habitação matou o coqueiro e a visão do poente. Piedade segue a norma para a casa de dois pavimentos de Boa Viagem. Candeias, ainda não. Suas casinhas modestas, do tamanho medio de uma garage, seguem a linha assimetrica da praia que, ao mesmo tempo, é a rota da estrada, assim como a linha do que provavelmente será uma avenida paralela á principal. A falta de pavimentação e a ausencia de transportes não são obstaculos ao seu progresso, nesta epoca em que ha carros para todas as bolsas. Por enquanto, Candeias tem o pitoresco cinematografico das ilhas dos Mares do Sul, inclusive a lua dentro de casa com a luminosidade filtrada pelas palmas dos coqueiros. E' pena que dure pouco e tenha de ceder como Boa Viagem, e em parte Piedade, á sofisticação da casa — a maquina de morar de Le Corbusier. — P.

SOCIEDADE CULTURAL BRASIL-ESTADOS UNIDOS

Na sede, á rua Dom Bosco, 1367, realizar-se-á, no sabado, 30 do corrente das 18 ás 20 horas, um "cock-tail party" aos srs. Bruno Maia e Elijah Von Sohsten, que partirão brevemente para os Estados Unidos em viagem de estudo e observação. A homenagem é oferecida pelo adido cultural dos Estados Unidos, prof. Raul d'Eça.

CANTORA VERA JANACOPULOS

Retorna, hoje, ao Rio, a cantora Vera Janacopulos, que, a convite da Secretaria de Educação, realizou no Recife um concorrido curso de interpretação vocal.

ANIVERSARIOS

FAZEM ANOS HOJE:

As senhoras: Alzira Salsa Moura, esposa do industrial Raimundo Moura Filho; Zulmira Santos, esposa do sr. Julio Artur dos Santos; Alice Teixeira de Albuquerque, esposa do sr. Jorge Teixeira de Albuquerque; Maria Barbosa Caldas, esposa do sr. Constantino Caldas; Angelita Pedrosa Ribeiro, esposa do sr. Aurelio da Mata Ribeiro; Aline Moda de Santana, professora municipal e esposa do sr. Cronidas Bigaard de Santana.

As senhoritas: Maria, filha do sr. João F. Melo; Almerice, filha do sr. Andrelino Gonçalves Cruz, já falecido, e da sra. Severina Gonçalves Cruz; Carmen, filha do sr. José Calazans de Assis e de sua esposa, sra. Filomena Calazans de Assis; Auta, filha do sr. Severino Pereira de Araujo e de sua esposa, sra. Olindina Gomes de Araujo; Edna e Ednée, filha do sr. Francisco Borges dos Santos e de sua esposa, sra. Carmen Diniz dos Santos.

Os senhores: Luiz Pinto Ribeiro; Lucio Botelho; Nelson de Melo; Deodato Alves Pereira; Lindolfo Mascarenhas.

As meninas: Voleide, filha do sr. Agripino Firmino de Araujo e de sua esposa, sra. Iracema Firmino de Araujo; Edna e Ednéa, filhas do sr. Araujo; Veralucia, filha do sr. Luiz Holanda e de sua esposa, sra. Ruth de Holanda; Gloria Maria, filha do sr. Osvaldo de Aquino Fonseca e de sua esposa, sra. Maria Eufemia Pires Fonseca.

O menino: Luiz Carlos, filho do sr. Vannyldo Baptista e de sua esposa, sra. Auristela Baptista.

CASAMENTOS

Realizou-se, no dia 20 do corrente, na capela da igreja de São José, na vila de Sirigi, municipio de Macaparana, o casamento da srta. Maria Albino de Mendonça, com o sr. José Francisco da Silva, funcionario da Fazenda Serra Grande, naquele municipio.

Serviram de padrinhos, por parte do noivo, o sr. José de Araujo Pedrosa e a srta. Amalia de Araujo Pedrosa; por parte da noiva, o sr. Gaudiano Sergio Gomes Barbosa e a srta. Angelita Pedrosa Ribeiro.

O casal fixou residencia na Fazenda Serra Grande.

— Acha-se afixado, nesta cidade, edital de proclamas dos seguintes contraentes: Sebastião Eduardo Cavalcanti e Maria José de Lima, solteiros, pernambucanos e residentes nesta capital; Plinio Marques Cavalcanti e Maria do Carmo da Silva, solteiros, pernambucanos e residentes nesta capital.

BATISADOS

Foi batisada, ante-ontem, na matriz da Torre, a menina Ana Maria, filha do sr. Abdisio Vespasiano Ferreira e de sua esposa, sra. Maria Augusta Ferreira, já falecida.

Serviram de padrinhos o sr. Altamiro Angelo Silva e a srta. Aida Ferreira funcionaria dos escritorios do DIARIO.

VIAJANTES

DEPUTADO GILBERTO FREYRE — Acompanhado de sua familia, seguiu ontem para o Rio de Janeiro, a bordo do Itaimbé, o escritor Gilberto Freyre.

Deputado federal por Pernambuco, o sr. Gilberto Freyre vai tomar parte nos trabalhos legislativos deste ano, devendo regressar ao Recife em novembro proximo.

— Viajou para o Rio, ontem, via aérea, após alguns dias de permanencia nesta cidade, o desembargador Emiliano Estanislau Afonso, presidente do Tribunal de Justiça do Amazonas.

FALECIMENTOS

Em sua residencia, á rua Firmino de Figueiredo n. 34, Afogados, faleceu, ontem, a sra. Maria de Freitas Silva, esposa do sr. Joaquim Lucas da Silva, do comercio desta praça.

A extinta contava 39 anos de idade e deixou quatro filhos menores.

O enterramento realiza-se hoje, ás 9 horas, no cemiterio do Barro.

IOFOSCAL
O fortificante indicado para as crianças em idade escolar

QUEIXAS E RECLAMAÇÕES

Recebemos:

"Não se pode escurecer que uma providencia do mais alto alcance humanitario foi a tomada pela Pernambuco Autoviaria, quanto á permissão de viajar, nos chamados carros de empregados, o pessoal que trabalha á noite.

Ultimamente, porém, varios motoristas vêm contrariando as determinações daquela empresa, fazendo transitarem por onde lhes apraz os carros arrebanhadores de empregados.

E' o que se tem verificado, pelo menos, com os carros das linhas de Casa Amarela, Macacheira e Casa Forte, os quais, outrora, invariavelmente, passavam pelo largo do Quartel General, ás 3.15.

A diretoria dessa empresa deve tomar uma providencia no caso."

— O sr. Antonio Deocleciano Dias, residente á rua do Marquês, 328, em Parnamirim, esteve nesta redação apresentando uma queixa contra a Auto-Viação Cazangá-Camaragibe.

Diz o queixoso que ao tomar um onibus dessa empresa, da linha de Camaragibe, ontem, o motorista imprimiu grande velocidade ao veiculo. O excesso de velocidade tem sido responsavel pelos inumeros desastres que, ultimamente, vem sendo registrados nesta capital.

A Delegacia de Transito deve tomar uma medida contra os motoristas que querem transformar as ruas em pistas de corrida.

Completa calma em Assunção

ASSUNÇÃO, 25 (U.P.) — Fontes oficiais desmentem as noticias divulgadas no exterior de que teria irrompido uma revolução no Paraguai. Em Assunção, reina completa calma

Vida Religiosa

DIA DA IGREJA

26 DE ABRIL — No dia de hoje se comemora N. Sra. do Bom Conselho.

EPISTOLA (Ecli. 24) — Eu qual a vinha produzi suavidade e cheiro agradavel; e as minhas flores são frutos de honra e honestidade. Sou a mãe do belo amor, do temor e da ciencia e da santa esperança. Em mim se acha a graça de todo caminho e verdade; em mim está toda esperança de vida e de virtude. Vinde a mim e comunicar-vos-ei de meus bens. Porque meu espirito é mais doce que o mel e a minha herança mais suave que um favo de mel. Lembrar-se-ão de mim as gerações por todos os seculos. Aqueles que me provam ainda terão fome e aqueles que me bebem ainda terão sêde. Quem me ouve não será confundido e aqueles que trabalham comigo não pecarão. Aqueles que me praticam terão a vida eterna.

EVANGELHO (Luc. 1, 39-47) — Naquele tempo, Maria levantando-se, pôs-se a caminho e foi, a toda pressa a uma cidade de Judá que ficava nas montanhas, e entrando na casa de Zacarias, saudou a Isabel. Aconteceu que, ouvindo Isabel a saudação de Maria, logo estremeceu de alegria a criança que trazia no seio. Isabel ficou cheia do Espirito Santo, e exclamou em altas vozes: Bendita és tú entre as mulheres e bendito é o fruto de teu ventre. Mas donde me vem esta honra de ser visitada pela mãe de meu Senhor? Porque assim que a voz de tua saudação chegou aos meus ouvidos, logo exultou de alegria o filho que trago em minhas entranhas. Bemaventurada és tú, porque acreditaste; pois, tudo que te foi dito da parte do Senhor, se há de realizar. Então, disse Maria: A minha alma glorifica ao Senhor, e o meu espirito exultou em Deus, meu Salvador.

LAUS PERENNE — O SS. Sacramento estará exposto, hoje, durante todo o dia, na Igreja do Convento de São Francisco.

MÊS MARIANO NA IGREJA DA SANTA CRUZ

Como nos anos anteriores, terão inicio, no proximo domingo, ás 17.30 nessa igreja, os exercicios do mês mariano, constando do terço ladainha e benção do SS. Sacramento, estando a ornamentação do altar confiada ás seguintes familias: dias: 1 — Sr. Luis Bezerra de Melo; 2 — As meninas Ana Luzia, Carmelita Maria e Maria de Lourdes Costa; 3 — Srs. José Gomes de Sá, Soly de Miranda Pontes e Antonio Vasconcelos; 4 — sr. Benjamin Aranha de Moura e sr. Djalma Marques; 5 — Des. Oscar Cunha Barreto e sr. Francisco Tenorio da Cerqueira; 6 — Drs. Arruda Falcão e Aureliano Lima; 7 — Sr. Edmundo Rego Ferreira e familia; 8 — Mr. John A. Thom e sr. Eduardo Costa; 9 — Drs. Ulisses Lins de Albuquerque e Alcides Siqueira; 10 — Srs. Fernando do Rego Barros, José Amaral e Antonio Paz; 11 — Sra. Parisia Pontual Rangel Moreira e srta. Maria Inaide do Rego Barros; 12 — Srs. Manuel Miguel de Souza, João dos Santos Pereira e Antonio Almeida; 13 — Sra. Margarida Garcia Farrapeira e filhas; 14 — Sr. Alvaro de Oliveira e viuva dr. Arnobio Marques; 15 — Sra. Francisca Dias de Anunciação, srta. Edite Guimarães e sr. Teofilo Almeida; 16 — Dr. Brito Alves e srtas. Teresa Souto Maior e Elvira Moreira; 17 — Funcionarios e operarios do Laboratorio Lima; 18 — Dr. Nilo Camara e sr. Teobaldo Durães; 19 — Dr. Alfredo Aires Junior; 20 — Sr. José de Castro; 21 — Dr. José Beltrão e familia Paes de Andrade; 22 — Sr. José Rafael de Azevedo Magalhães; 23 — Sr. Antonio Aguiar e sra. Cléa Barreto Lins e filhas; 24 — Sr. Luciano Costa; 25 — Os meninos José Pacheco Leite Neto, Epaminondas Leite Neto e Maria Leopoldina Leite; 26 — Sr. Antonio Frutuoso da Mota; 27 — Sr. Antonio Apolinario Tenorio da Cerqueira; 28 — Sr. Lindolfo Silva e sra. Gertrudes Lobo; 29 — Sr. Antonio Elisio de Gusmão; 30 — Sr. Augusto Arruda Rodrigues e 31 — Sra. Josefa Lopes Porto.

PASCOA DAS OPERARIAS DA FABRICA ANITA

Precedida de um triduo preparatorio, pregado pelo vigario da Varzea, realizou-se, domingo ultimo, a pascoa das operarias.

Após a missa, ás 250 moças e meninas que fizeram a pascoa se dirigiram á Casa da Criança, tendo á frente o estandarte de S. João Bosco, onde se realizou o café, ao som da Jazz da Fabrica Anita.

Estiveram presentes a sra. Alcina de Melo, representando o sr. Othon de Melo, proprietario da Fabrica Anita, e grandes benfeitor da Casa da Criança; a sra. Eugenia Paiva, esposa do gerente da referida fabrica; a superiora das Irmãs Salesianas da Capunga e uma representação das Irmãs de Caridade e outras pessoas gradas.

Encerrando a reunião, a srta. Carmelita Viegas leu uma saudação á d. Bosco.

VIAJA AO INTERIOR O SECRETARIO DE AGRICULTURA

Acompanhado dos diretores da Diretoria de Produção Animal e da Produção Vegetal, excursionará, hoje, pelo interior do Estado, o secretario de Agricultura, afim de inspecionar varios serviços que estão sendo executados pela S. A. I. C.

A excursão abrangerá os municipios de Caruarú, Arcoverde, Sertania, São José do Egito, Manissobal e Afogados de Ingazeira.

LIVROS E FOLHETOS

REVISTA SHELL — Recebemos o n. 46, vol. 4, correspondente aos meses de novembro e dezembro de 1948, da Revista Shell, publicada pela Shell-Mex Brazil Limited, direção de E. W. Shalders.

A VOZ OPERARIA — Está em circulação o n. 1.º do jornal A Voz Operaria, orgão de divulgação dos Centros Educativos Operarios e publicado sob a orientação do DRAS.

A VERDADE — Recebemos mais um numero de A Verdade, semanario catolico, literario e noticioso que, sob a direção do sr. Ananias Arruda, circula na cidade de Baturité, em São Paulo.

TEATRO

J. B.

DOIS FATOS EM FOCO

A' medida que as horas passam, cresce a curiosidade do publico em torno do que serão —, amanhã, á noite, o espetaculo de "Nossa Cidade", dirigida e montada por Zigbieniev Ziembinsky e no dia 11 de maio a representação da tragedia de Sophocles "Edipo-Rei", a ser levada á cena pelo Teatro do Estudante, sob a direção de Hermilo Borba Filho.

São dois fatos em foco no momento teatral recifense.

Indiscutivelmente, o espetaculo de amanhã, á noite, será qualquer coisa de inedito nesta terceira cidade do Brasil, que jamais teve oportunidade de ver semelhante "mise-en-scene": não há cenarios, não há pertences; nada além de um praticavel no meio do palco onde será simulado o cemiterio de Grover's Corner's a "Our Town". O palco apresentar-se-á despido de qualquer ornato. E de dentro da caverna sem nenhuma graça, que é uma caixa de teatro deserta, Ziembinsky fará brotar, apoiado exclusivamente nos interpretes e efeitos de luz, a beleza do espetaculo que promete oferecer.

Trata-se, como se vê, de uma maneira inteiramente revolucionaria de representação, embora tenha seus pontos de contacto com o antigo teatro da natureza, representado ao ar livre.

O segundo fato do momento é, como já disse, a representação da tragedia grega "Edipo-Rei", arrancada de um sono de 2.400 anos para ser mostrada ao publico do Recife pela primeira vez no Brasil. Peças diametralmente opostas, uma pela ancianidade, porém atestado vivo da velha arte de representar, sobre que repousam as bases do progresso dos dias de hoje, e outra com sua jovialidade artistica, moderna, inquieta e palpitante, como confirmação da verdade teatral em todos os tempos.

A representação das duas obras dará oportunidade para que vejamos a marcha progressiva do teatro, mostrando-nos a capacidade criadora dos autores em epocas muito distantes uma da outra; porém, ambas teatro, vida e arte.

Amanhã, teremos uma peça moderna, com a plasticidade de um moderno diretor dirigindo-a. Em maio, o T. E. P. dar-nos-á uma peça antiga, conduzida por um moderno não menos plastico, que se reporta ao passado, para nos apresentar uma idéia do teatro grego de quasi dois seculos e meio.

COMPANHIA DE REVISTAS

Com a proxima inauguração do Teatro de Emergencia Almare, do ator e empresario Barreto Junior, estão em organização diversas companhias que ocuparão essa casa de espetaculos. Entre estas, acha-se uma Companhia de Revistas, composta de elementos de nossos meios teatrais como Mayerber de Carvalho e o humorista Salomão Absalão. A companhia dará espetaculos ás segundas-feiras, com revistas ineditas, escritas especialmente para sua temporada.

Um corpo de coristas já foi escolhido e brevemente terão inicio os ensaios, sob a direção de Mayerber de Carvalho.

Ao que parece, a revista de estréia será Onde há poeira, o cisco está junto, assinada pelo diretor do conjunto.

TEATRO DE AMADORES

Está marcada para amanhã, ás 20.30, a "première" de Nossa Cidade, de Thornton Widler, peça com que o Teatro de Amadores iniciará a presente temporada, sob a direção de Ziembinsky, ensaiador polonês, contratado pelo conjunto.

"Our Town" está sendo esperada pelo publico do Recife, que finalmente a verá na ribalta do Santa Isabel. Nessa peça estrearão dois novos elementos amadoristas: Norma e Eduardo Correia Lima.

TEATRO DE EMERGENCIA

Prosseguem as obras do Teatro de Emergencia Almare, na avenida Dantas Barreto, ao lado do Edificio Sul America, para ser estreado pela Companhia Nacional de Comedias, do ator Barreto Junior, possivelmente dentro de trinta dias.

Enquanto isso Lenita Lopes, primeira atriz da companhia, ensaia a peça Amor, de Oduvaldo Viana, que servirá para inaugurar o teatro. Os ensaios estão sendo realizados em um dos salões do Clube Internacional, gentilmente cedido pela diretoria desse clube.

TEATRO OPERARIO

Elpidio Camara continua dirigindo os ensaios do Teatro Operario, formado por elementos de diversos Centros Educativos. A peça com que se apresentará ao publico recifense, será Gota Dagua, original de Hermogenes Viana. A estréia está marcada para 15 de maio, no Teatro Santa Isabel, dia em que se comemora o aniversario dos Centros Educativos. A peça escolhida aborda um tema operario.

TEATRO DE REVISTAS

Outra companhia de revistas surgirá em nossa capital, sob a orientação de Julio Amaral, tendo como principais figuras, três elementos do nosso radio: Moura Junior, Helio Peixoto e José Uchôa. Essa companhia aparecerá com a revista intitulada Basta ser boa..., de autoria de Geraldo Seabra.

A data da estréia ainda não está marcada, porém será muito breve.

A VOLANTE

Rui Amazonas continua com o proposito de encenar a peça A Volante, de sua autoria. Para isso, já formou o elenco, faltando apenas um elemento masculino, para o personagem central. Caso consiga isso, deverá estrear com o seu conjunto no Teatro de Emergencia, em um dia cedido pelo ator Barreto Junior.

TEATRO DO ESTUDANTE

Na proxima quinta-feira, sob os auspicios da Diretoria de Documentaçoã e Cultura e no auditorio da Discoteca Publica Municipal, ás 18 horas, o Teatro do Estudante de Pernambuco continuará a serie de palestras preparatorias em torno da tragedia de Sophocles, Edipo-Rei. O conferencista será o pintor e cenografo Eros Gonçalves, responsavel pela montagem da tragedia na versão dos estudantes e co-tradutor da mesma.

A peça de Sophocles será apresentada ao publico, graças á decidida cooperação da firma Fratelli Vita, no proximo dia 11 de maio, no Sta. Isabel.

CONCLUIDA "A TROVOADA"

O sr. Aristoteles Soares, de Catende, acabou de concluir a peça A Trovoada, inspirada no cenario da zona nordestina do açucar, focalizando uma historia humana de fundo social.

Determinações das Comissões de Preços

RIO, 25 (Meridional) — O "Diario Oficial" de sabado, publicou as portarias da Comissão Central de Preços, liberando em todo territorio nacional os preços das bebidas alcoolicas de qualquer natureza, inclusive cerveja e "chopp." Determinou a obrigatoriedade da mistura de 10 por cento de raspa de mandioca com a farinha panificavel, sendo excluidos dessa obrigatoriedade os Estados produtores do trigo, isto é, Rio Grande do Sul e Paraná.

"NUCLEO ESTUDANTIL VIRGILIO DE MELO FRANCO"

Foi instalado, nesta cidade, o Nucleo Estudantil Virgilio de Melo Franco, composto de alunos do Colegio Estadual. O referido nucleo está subordinado ao Departamento Estudantil da UDN. São seus diretores provisorios os srs. Dercilio Gomes de Albuquerque e Inaldo Luiggi.

Estão sendo convocados os demais membros para uma sessão, no proximo sabado, quando será eleita a diretoria oficial.

O SEGRÊDO DE SEU SUCESSO!

ENTRE OS ELEMENTOS que determinarão o seu êxito pessoal e o brilho da sua personalidade, a higiene íntima figura em destaque e projeta-se preponderantemente. Esteja certa de que o segrêdo de seu sucesso reside nos cuidados que dispensar à conservação de sua juventude por meio de LYSOFORM, germicida que desodoriza, preserva e não irrita.

LABORATÓRIOS LYSOFORM S.A.
São Paulo — R. Taquari, 1336 ★ Rio — R. Lavradio, 70-A

Panam — Casa de Amigos

CLINICA ESPECIALIZADA
Dr. Gonçalves Fernandes
Docente-Livre de Clinica Psiquiatrica da Escola de Medicina e Cirurgia do Rio.
ANGUSTIA, OBSESSÕES, FOBIAS
Disturbios Nervosos e da SEXUALIDADE
Desajustamento da Criança e do Adulto.
Psicoterapia Analitica dos casos indicados.
ELETROCHOQUE, ELETROTERMIA E ELETRORADIAÇÃO ONDAS CURTAS, FEBRE ARTIFICIAL
Cons. Edificio Almare, sala 241 - 2.º, Av. Guararapes, 154, das 15 ás 18 horas. Res. Conde da Boa Vista, 289 — RECIFE

Radio

ESPORTES PELO AR

O radio libertou-se das paredes dos estudios, desde que começou a fazer transmissões externas com sucesso, graças á evolução da tecnica, transpondo as mais dificeis barreiras. Acontecimentos de grande importancia, que antes eram apenas noticiados pelos jornais falados, atualmente são transmitidos "in loco", com o complicado aparelho de "Frequencia Modulada". E dentro do radio, o ramo que mais progrediu em materia de transmissões externas foi o departamento esportivo. Acho que não há estação no Brasil, que não tenha uma parte de suas atividades dedicada ao esporte, seja qual fôr. As emissoras locais mantem bons programas noticiosos, tratando exclusivamente do assunto, além de transmissões de futebol, olimpiadas, corridas ciclisticas e automobilisticas, etc.

E agora que na capital do país, tem lugar um grande certame de futebol, congregando os principais paises da America do Sul, a Radio Jornal do Comercio, resolveu alargar seu campo de ação e realizar três transmissões, do interesse de todos. E' uma iniciativa louvavel, embora não seja inedita, pois diversas emissoras do norte já irradiaram do sul do país: a Ceará Radio Clube, em 1945; a Sociedade da Bahia, no mesmo ano e a emissora de Cruz Cabugá, em 44, por ocasião da disputa entre pernambucanos e gauchos.

Emissora nova, sem ter completado um ano de atividades, a estação de Marquês do Recife está realizando os mesmos feitos de suas co-irmãs do norte. A transmissão de domingo, quando o Brasil tinha por adversario o Perú, não pode ser equiparada ás das emissoras sulistas, pois estas transmitiam diretamente e quasi sempre com potencia muito elevada, em geral 50 kilowatts em cada onda.

Não queremos encarar o feito do ponto de vista tecnico. Desejamos falar do trabalho artistico realizado. O locutor, sem reconhecer muito bem os jogadores, não titubeou. Sua transmissão foi boa, descrevendo os lances mais dificeis e dando conta do recado. Em conjunto, a transmissão foi boa. — L. M. F.

PELAS EMISSORAS RECIFENSES

RADIO CLUBE DE PERNAMBUCO

7.55 — Bom dia da PRA-8; 8.00 — Jornal da manhã e Mensageiro do ar Boa Noite; 8.30 — Cenas de operetas; 9.00 — Choros, valsas e nada mais; 9.30 — Sonatas pelo ar; 10.00 — Ritmos de todo mundo; 11.00 — Seleções musicais; 12.00 — Hora certa; 12.01 — Revista do almoço; 12.30 — Mensageiro do ar Boa Noite; 12.35 — Album sonoro; 12.40 — Cont. de Revista do almoço; 13.00 — Jornal da tarde; 13.30 — Cont. de Revista do almoço; 14.00 — Galeria dos grandes astros; 14.30 — Holywood visita o Brasil; 15.00 — Tudo é Brasil; 15.30 — Orquestras da Norte America; 16.00 — Solos instrumentais; 16.30 — Rumbeando; 17.00 — Ritmos variados; 18.00 — Ave Maria; 18.05 — Album de melodias; 18.15 — Um pouquinho de tudo; 19.00 — Jornal esportivo A-8; 19.15 — Vinhetas urbanas; 19.16 — Uma melodia para você; 19.25 — Mensageiro do ar Boa Noite; 19.30 — Programa Nacional de Radio; 20.00 — Folhinha das Casas Silva Mota; 20.01 — Canções — Flavio Moreira; 20.30 — Sambas e outras coisas — Sonia Maria e Gaucho e seu violão eletrico; 21.00 — Musica e poesia — Otavio Santiago; 21.30 — Novela "Almas em conflito"; 22.00 — Mensageiro do ar Boa Noite; 22.05 — Gravações; 22.40 — Jornal da noite; 23.00 — Despedida.

RADIO JORNAL DO COMERCIO

7.55 — Abertura; 8.00 — Reporter Esso; 8.05 — Musica Pan-americana; 8.30 — Jornal do Comercio no ar; 8.45 — Relogio musical; 9.30 — Quadros do pampa; 10.00 — Valsas de todo o mundo; 10.30 — Arco-Iris; 11.00 — Temas ciganos; 11.30 — Paginas sinfonicas; 12.00 — Sambolandia; 12.25 — Musica dos canaviais; 12.30 — Diario da Noite no ar; 12.45 — Audições Gaslar, com o violonista Armando Cunha; 13.00 — Reporter Esso; 13.05 — Carnet social; 13.15 — Os filmes do dia; 13.20 — Informações uteis; 13.25 — Todos os ritmos; 13.30 — Agenda sonora; 13.33 — Broadway; 14.00 — Esquinas do planeta; 14.30 — Paisagens astecas; 15.00 — Bazar Feminino; 15.30 — Musica norte-americana; 16.00 — Boleros e guarachas; 16.30 — Harmonias romanticas; 17.00 — Chá das Cinco; 17.30 — Tapete magico; 18.00 — Angelus; 18.05 — Musica para seu jantar; 18.40 — Desportos em revista; 18.55 — Cotações Dacunha; 19.00 — Semanais Cobrama; 19.25 — Reporter Esso; 19.30 — Noticiario da Agencia Nacional; 20.00 — Estréia de Alvarenga e Ranchinho (auditorio); 20.30 — Joias da Literatura; 21.00 — Marlene (auditorio); 21.30 — Um pouco de romance (auditorio); 22.10 — Reporter Esso; 22.15 — Musica escolhida; 22.30 — Noticiario para o estrangeiro; 22.40 — Jornal do Comercio no ar; 23.00 — Encerramento.

NA B. B. C.

19.00—Big. Ben. Resumo do programa de hoje. 19.05—Inglês pelo Rádio: série "A Familia Baker". 19.15—Big. Ben. Noticiário. 19.30—Musica de Nossa Epoca (veja segunda-feira ás 21.30). 20.00—Rádio-teatro: "Com Seres Humanos é mais Barato", documentário descrevendo pesquisas que se fazem sôbre a natureza do resfriado. 20.30—Palestra a ser anunciada. 20.45—Recital de piano por Arthur Young. 21.00—Big. Ben. Noticiário. 21.15—Comentário da Grã-Bretanha, por Vernon Bartlett. 21.30—Orquestra Escocesa da BBC, sob a regencia de Ian Whyte, apresentando a "Fantasia sôbre um Tema de Tallis", de Vaughan Williams e Musica de Ballet da ópera "O Bobo Perfeito", de Gustav Holst. 22.00—Big. Ben. Sumário das Noticias e Rádio-panorama. 22.25—Resumo do programa para amanhã. Hino Nacional Britanico e 22.30—Fim da transmissão.

I. GONDIN FILHO
DENTISTA
ED. SUL AMERICA - SALA 51 - FONE 7182

VIDA ESCOLAR

FACULDADE DE MEDICINA

Está sendo convidado a comparecer á Diretoria dessa Faculdade, hoje, ás 14 horas, o aluno Jorge Pinho.

ESCOLA DE ENGENHARIA

A secretaria dessa Escola está convidando as seguintes pessoas: José Ciriaco, Abrahão Frost, Arnaldo Ferraz, Rivaldo Carvalho, Geraldo Magalhães, Amilton Silva Rego, Romulo Correia Josué, Augusto Elysio, Aurino Borges, Clivandir Melo, Jairo Alencar, Rui Vaz, Heretiano Zenaide, Djalma Pontes, Emerson Loureiro, Jonas Rabin, Ney Padilha Nicanor Araujo, Oswaldo Antonio, Waldemar Tiburtius, Rildo Pires, José Roldérick, Antonio Pessoa, Marcos Joatz e Maria de Lourdes.

Avisa ainda aos alunos que os cartões de matricula serão distribuidos no proximo dia 2, aceitando-se até o dia 7 os retratos dos retardados, em 3x4, de gravata, não sendo aceitos os retratos com fardamento.

INSTITUTO DE EDUCAÇÃO

Começará amanhã, ás 15 horas, a distribuição da merenda escolar ás alunas do Instituto de Educação de Pernambuco. Esse importante serviço é uma iniciativa da Secretaria de Saude e Assistencia Social.

Hoje, após a distribuição da merenda, realizar-se-á, no salão nobre do Instituto, a posse do prof. Silvio Rabelo no cargo de secretario de Educação e Cultura.

DIRETORIO ACADEMICO DA ESCOLA DE BELAS ARTES

Foi empossada, no dia 2 do corrente, a nova diretoria desse Diretorio Academico, para o periodo 1949-50, que ficou assim constituida: presidente, Raimundo Artur de Rubim Couto; vice-presidente, Achilles Leal Wanderley; secretario geral, Ivan Barros de Almeida; 1.º secretario, Antonio Alves Amorim; 2.º secretario, Everaldo da Rocha Gadelha; tesoureiro, Lauro Gusmão.

COLEGIO PADRE FELIX

A secretaria do Colegio Padre Felix está solicitando com a maior brevidade, o comparecimento dos estudantes seguintes, afim de tratarem de assuntos do seu maximo interesse: José Pereira de Albuquerque, José Augusto Vieira da Cunha Leal, José Inacio Nery da Fonseca, Luciano Cavalcanti Silveira, Pedro Borges de Albuquerque e Rivaldo Amaro Campos.

IOFOSCAL
O fortificante indicado para as crianças em idade escolar

Mundo de luz e som

CARTAZ DO DIA

ART — "Robim Hood, o principe dos ladrões", com Jon Hall.

TRIANON — "Amor por telefone", com Anette Bach.

PARQUE — "Belinda", com Lew Ayres.

MODERNO e BOA-VISTA — "O destino se repete", com Louis Hayward.

ROIAL — "A vida dos celerados".

POLITEAMA — "E o mundo se diverte", com Grapne Otelo, e o inicio do seriado "A filha de dom Q".

TORRE — "Olhai os lirios do campo", com Silvana Roth.

IDEAL — "Intruso misterioso" e a conclusão do seriado "A mina secreta".

ELDORADO — "Quero-te junto a mim" e a 6.ª serie de "A mina secreta".

REAL — "A força da lei", com Bill Elliott, e a 4.ª serie de "A mina secreta".

[illegible] — "Escandalo que mata" e a 7.ª serie de "O homem de ferro".

S. MIGUEL — "A terra de paixões" e a 6.ª serie de "O homem de ferro".

POPULAR — "A volta de Frank James", com Henry Fonda.

ENCRUZILHADA — "Fronteiras do amor", com José Mojica, e a 5.ª série de "O homem de ferro".

S. JOSE' — "Os piratas de Monterey", com Maria Montez, e a conclusão do seriado "O homem de ferro".

IMPERIO — "Os sinos de Rosarita" e a 5.ª serie de "A mina secreta".

CORDEIRO — "Rival sublime", com Deanna Durbin.

STO. AMARO — "Almas em flor" com Gail Russell

CAMPO GRANDE — "Assim é que elas gostam", com Henry Fonda.

CASA AMARELA — "Passaram-se os anos", com Irene Dunne.

S. JOÃO — "Mina de gado", com John Mac Brown, e "Assim são elas", com John Carroll.

RIVOLI — "Garota providencial", com Lois Collier, e a conclusão do seriado "O misterioso dr. Satan".

OLINDA (FEITOSA) — "Ela era uma dama", com Ann Miller, e a 4.ª serie de "A flexa negra", com Robert Scott.

CONVITE Á BELEZA
ELIZABETH ARDEN enviou ao Recife, sua assistente pessoal para, graciosamente dar conselhos sôbre tratamento da pele e maquilagem.
As Senhoras e Senhoritas do Recife estão convidadas a marcar sua hora com antecedencia, na "A PRIMAVERA", Rua Nova, 378, onde serão atendidas por Mme. Castro Neves, a ajudante tecnica de ELIZABETH ARDEN.

BAQUEOU O FLAMENGO POR 11x0

O Nautico registrou um dos maiores escores da temporada

Goals de Ivanildo (5), Zeleão (2), Fernandinho (2), Dico e Zezinho – Apenas 2x0 no primeiro tempo – Tremenda decepção a estréia do alvi-negro – Goleada tambem na preliminar: 7x1 – Detalhes do jogo

A GOLEADA ALARMANTE DOS AFLITOS: — Sensacional flagrante de uma jogada de Zezinho, quando preparava o petardo que decretaria mais uma queda do arco de Neves, vencido 11 vezes, Nabor aprecia a ação do ponteiro alvi-rubro sem poder intervir

Tremenda decepção para os aficionados constituiu a quarta partida do Campeonato pernambucano de futebol, disputada anteontem á tarde no estadio dos Aflitos. Perante uma assistencia tão diminuta quanto desinteressada, defrontaram-se os quadros principais do Nautico e do Flamengo, triunfando os alvi-rubros, pelo alarmante e escandaloso escore de 11 x 0. Uma vitoria que não dá margem a qualquer desculpa, evidenciando a precaridade, a nulidade absoluta do esquadrão alvi-negro. As poucas pessoas que foram ao campo sairam de lá decepcionadas, lamentando que tivessem perdido a sua tarde, quando poderiam ter ficado em casa a escutar as irradiações do Campeonato Sul-Americano de Futebol, no qual intervinha a representação do Brasil. Foi realmente para lamentar mas sem ter para quem apelar.

Até certa altura do primeiro tempo, o Flamengo ainda ofereceu alguma resistencia, rebatendo a torto e a direito, defendendo-se de qualquer forma. E conseguiu, em parte, evitar a goleada, conseguindo que os avantes do Nautico marcassem apenas 2 goals, enquanto inutilizaram toda a armação do seu conjunto. Principalmente porque os alvi-rubros persistiram no jogo miudo e improdutivo do centro do gramado, esquecendo de marcar goals. Mas a fase final foi inteiramente pertencente ao Nautico, senhor absoluto do gramado, conforme provam os nove goals que assinalou. Foi uma partida mediocre na acepção do termo, inqualificavel sob todos os aspectos e que dispensa maiores comentarios.

Apesar dos onze goals que conquistou, não merece, o Nautico, maiores elogios. Sua façanha teria sido reproduzida por qualquer dos grandes clubes que lutam pelo titulo maximo. Portanto, não deve de maneira alguma dormir sob os loiros desse triunfo esmagador, devendo olhar primeiro para as condições do adversario que baqueou em sua frente. Uma coisa, porém, merece um voto de louvor, um comentario á parte. Queremos nos referir a maneira correta, disciplinarmente, como se portaram em campo os jogadores do Flamengo recebendo o revés com a elevação que dignifica e enobrece os que praticam o esporte pelo esporte. Jamais um jogador alvi-negro praticou o menor gesto de indisciplina, de deslealdade, de desrespeito ao publico ou de desespero. Foi um Flamengo digno do seu passado glorioso e fidalgo.

O NAUTICO NOS DOIS PERIODOS

Aparecendo em campo com uma composição absolutamente diferente da que estamos acostumados a ver, parecia que o quadro do Nautico marchava para um revés inevitavel. Com Valter no arco, Celio na zaga, Lula no "pivot" e Ivanildo no comando da ofensiva corria um suor frio nos mais ranzinzas torcedores alvi-rubros. Mas tudo se explicava com a presença do mestre Cabelli na direção da equipe. Ele sabia perfeitamente o que estava fazendo.

No primeiro tempo, desempenhou-se, discretamente o quadro alvi-rubro. Dominou completamente o gramado, não se discute; mas esqueceu de levar ao marcador a expressão deste dominio. Jogaram futebol academico todas as linhas do conjunto, principalmente o ataque. Um ataque magnifico como poucas vezes temos visto, porém, longe da área de penalidades. Quando se aproximavam do arco de Neves, falhavam lamentavelmente, Zezinho, Ivanildo, Zeleão Fernandinho e Carlos Alberto. Não sabemos mesmo como conseguiram marcar aqueles dois goals.

Mas as ordens de Cabelli não se fizeram esperar. E o quadro reapareceu diferente no segundo tempo, assinalando nove goals espetaculares. Esqueceu o "lerolero" das jogadas academicas e passou a jogar para o "placard", visando um escore que, finalmente, veio. Dai os 11 goals conquistados. Desta forma, com tanta facilidade que encontrou em sua missão, dificil é apontar quais os melhores elementos alvi-rubros. Zeleão abusou dos impedimentos, assim mesmo, foi um bom arquiteto, enquanto Ivanildo se nos afigurou o mais positivo. Fernandinho trabalhou bastante e os extremas jogaram destacadamente. Lula não foi um grande centromedio, falhando na posição que lhe improvizaram. Dico esteve superior a Jaminho. Celio reapareceu em grande forma e Valter defendeu bem o seu arco.

SEM TREINADOR O FLAMENGO

Não compreendemos o que teria acontecido ao quadro do Flamengo, no segundo tempo da peleja de ante-ontem. Somente a falta de treinos poderá explicar o fracasso do conjunto, lançando-se a um revés comprometedor. Porque se continuasse jogando como na primeira fase, defendendo-se heroicamente com "unhas e dentes", teria automaticamente evitado a tremenda goleada que registrou o "placard" do Elixir Sanativo. Faltou preparo fisico ao quadro que já vinha demonstrando pouco entendimento. Toda a equipe rendeu-se, espetacularmente, permitindo ao adversario uma ação livre de qualquer obstaculo. E desta debacle tremenda, somente o goleiro Neves poderá merecer uma observação á parte. O guarda-meta do Flamengo foi o espetaculo da monotona partida, constituindo-se a figura mais impressionante do gramado. Defendeu o seu arco com decisão, coragem e ardor, evidenciando-se um grande goleiro. O resto do quadro fracassou completamente, até mesmo dois ou três elementos que se mantiveram firmes nos primeiros 45 minutos.

MOVIMENTO TECNICO DO JOGO

Os quadros atuaram assim constituidos:

NAUTICO — Valter — Sidinho — Celio — Dico — Lula — Jaminho — Zezinho — Ivanildo — Zeleão — Fernandinho — Carlos Alberto.

FLAMENGO — Neves — Marinho — Urias — Pinheiro — Pinto — Nabor — Edward — Dao — Lustosa — Esmeraldo — Duda.

Na primeira fase foram conquistadas apenas dois goals, aos 20 e aos 30 minutos, respectivamente, por intermedio de Zeleão e Ivanildo. Venceu o Nautico por 2 x 0.

No segundo tempo, golearam, pela ordem, Zeleão aos 9 minutos, Fernandinho aos 12, Ivanildo aos 25, Ivanildo aos 27, Dico aos 33, Ivanildo aos 34, Zezinho aos 39, Ivanildo aos 40 e Fernandinho aos 44 minutos. Estava construido o escore de 11 x 0.

Na direpço da peleja o sr. Ar-
Na direção da peleja o sr. Arcorreta sem maiores atropelos. Seus auxiliares foram os srs. Ivanildo Bezerra e José Francisco de Melo.

A preliminar foi disputada pelo campeonato de amadores e tambem terminou com uma goleada. O Nautico venceu ao Flamengo por 7 x 1.

NAUTICO — 11 x FLAMENGO — 0: — Dentro da área alvi-negra, onde se desenrolou quase toda a partida, Ivanildo salta para cabecear a pelota sob as vistas de Zeleão e Marinho

Nos bastidores esportivos

1 — Viajando pelo avião da carreira, chegou ao Recife, pela manhã de ontem, o tecnico Gentil Cardoso. Prende-se sua rapida viagem aos entendimentos para os proximos jogos do Olaria, no nordeste. Gentil Cardoso esteve na redação do DIARIO DE PERNAMBUCO, em companhia do seu colega Palmeira.

• • •

2 — Está convocada uma Assembléia Geral do Ibis Esporte Clube, para a proxima sexta-feira, ás 20 horas, quando tomará conhecimento da renuncia apresentada pelo presidente Onildo Ramos. Estamos informados de que existe um movimento social no clube do passaro-preto para fazer voltar o seu dirigente.

• • •

3 — A bordo do Pedro I, retornará, hoje, ao Rio de Janeiro, o jovem Joir Morais, sobrinho do nosso companheiro Otavio Morais, e que durante sua estada no Recife, assinou diversos comentarios na secção esportiva deste jornal. Ao Joir os nossos votos de feliz viagem.

• • •

4 — O desportista José Lourenço Meira de Vasconcelos, presidente do Esporte Clube do Recife, esteve, ontem, em Natal, onde foi tratar de assuntos de interesse do seu clube. Ao que se comentava nos circulos esportivos o presidente rubro-negro continua disposto a resolver a situação de Dequinha e Valeriano, cracks pretendidos pelo Esporte que foram contratados pelo America.

• • •

5 — Está mais ou menos programado o roteiro do Olaria, em sua viagem de regresso. O clube carioca jogará em João Pessoa, domingo proximo, seguindo para Campina Grande, donde regressará ao Recife para enfrentar o Santa Cruz, no proximo dia 3. Em seguida o Olaria seguirá para Maceió e Salvador

• • •

6 — Está oficialmente lançado o concurso para a escolha do crack mais popular do nordeste, contando com a estreita cooperação da cronica esportiva de Pernambuco. Trata-se do maior concurso já realizado no setentrião, no genero, devendo distribuir 100 mil cruzeiros de premios. No proximo dia 10 de maio será iniciada a votação.

• • •

7—O Esporte Clube do Recife vai promover duas interessantes temporadas de basquetebol, no proximo mês, trazendo ao Recife as equipes do Astréia, de João Pessoa e do Santa Cruz, de Natal. A' noite de hoje, na Ilha do Retiro, treinarão os basquetistas rubro-negros.

• • •

8 — Em destacada nota, anuncia o Diario de Natal, a resolução da diretoria do A B C, suspendendo por 90 dias o centro-medio Dequinha, que fugiu para Recife. Como explicará o sr. Rubem Moreira esta situação? O conhecido procer americano anunciou que a situação de Dequinha está perfeitamente regularizada. E agora? Aguardemos os acontecimentos.

• • •

9 — Era pensamento do desembargador Orlando Aguiar, presidente do Joquei Clube, suspender as corridas no hipodromo da Madalena, até quando cheguem os animais recentemente adquiridos no sul. Entretanto, preferiu enfrentar as dificuldades do momento, organizando programas de emergencia.

• • •

10 — Amaury pelo Santa Cruz, Julinho pelo America, Manuelsinho pelo Esporte e Dico pelo Nautico, ao que estamos informados, serão os mais serios candidatos ao concurso ontem lançado para apurar qual o mais popular jogador de futebol do nordeste. Conseguirão estes elementos a adesão das torcidas dos seus respectivos clubes?

CAMPEONATO JUVENIL

Esporte e Great-Western foram os vitoriosos da rodada de ante-ontem

O Santa Cruz foi mais uma vez derrotado por 2x1 – Frente aos rubro-negros o America caiu por 1x0 – Detalhes dos jogos

Com mais uma interessante rodada, prosseguiu, ante-ontem, na Ilha do Retiro e nos Aflitos, o campeonato juvenil de futebol, oferecendo mais dois jogos. Esporte x America, na Ilha, e Great Western x Santa Cruz, nos Aflitos, foram as partidas disputadas e atrairam as atenções dos aficionados porque estavam em luta quatro dos mais serios concorrentes ao titulo maximo. No andamento dos jogos o Esporte derrotou o America por 1 x 0, enquanto o Great Western abatia ao Santa Cruz por 2x1.

Vejamos, em sintese, como se desenrolaram estes dois classicos do futebol juvenil da cidade.

GREAT-WESTERN — 2 x
SANTA CRUZ — 1

A principal partida da manhã teve como local o estadio dos Aflitos, que recebeu numerosa e entusiastica assistencia. Era a torcida tricolor que ia levar o incentivo para a rehabilitação do juvenil santacruzense, derrotado em seu primeiro compromisso. Mas de nada valeram os esforços dos pupilos de Severino Arrumação. O Santa Cruz perdeu o segundo jogo da temporada, rendendo-se ao Great-Western por 2x1.

O jogo ofereceu um desenrolar sensacional. Os corais abriram o escore por intermedio de Tarásinho, tendo Charuto empatado no primeiro tempo. Na etapa complementar o dianteiro China marcou o goal da vitoria dos ferroviarios. Com esta segunda vitoria, o Great-Western mostrou que possue um dos melhores juvenis da cidade.

O quadro vitorioso jogou com Oião — Nenê — Valter — Zeca — Fagundes — Betinho — Pé de Ferro — Charuto — China — Carrinho — Tavinho.

Na direção da peleja desempenhou-se acertadamente o sr. Ivanildo Bezerra.

ESPORTE — 1 x
AMERICA — 0

No estadio da Ilha do Retiro, ainda diante de uma assistencia numerosa, defrontaram-se os quadros do America e do Esporte. Os rubro-negros vinham de uma bela vitoria em seu primeiro compromisso, enquanto os americanos desejavam uma rehabilitação do revez que sofreram frente aos ferroviarios. Dai porque a luta despertava maior interesse. E os aficionados vibraram diante do sensacionalismo da peleja que foi equilibrada e empolgante.

Quando faltavam apenas 30 segundos para a conclusão do tempo regulamentar, o extrema canhoto Adenor, numa jogada espetacular, conseguiu o unico tento da peleja, determinando a vitoria do Esporte pelo escore minimo. O quadro vitorioso foi o seguinte: — Viana — Meira — Romulo — Luisinho — Adesio — Geraldo — Jasson — Augusto — Vavá — Edisio — Adenor.

Na direção da peleja desempenhou-se satisfatoriamente o sr. Horacio Miranda.

CARTAZ FUTEBOLISTICO DA SEMANA

Campeonato sul-americano

QUARTA-FEIRA

Peru' x Bolivia e Paraguai x Chile (São Paulo).
Brasil x Uruguai (Rio).

SABADO

Equador x Colombia e Paraguai x Bolivia (Rio).
Peru' x Chile (São Paulo).

CAMPEONATOS PERNAMBUCANOS

BUCANOS

Quinta-feira

America x Great Western (profissionais e amadores).

Domingo

Moinho x Santa Cruz (profissionais e amadores).

Juvenis

Nautico x Flamengo e Íris x Moinho.

Suburbios

Iolanda x Atlantico e Guanabara x Operação.
São Paulo x Guararapes e Iris x Ateniense.

CONSELHO REGIONAL DE TRANSITO

Realiza-se, ás 16 horas de hoje, no Automovel Clube de Pernambuco, á rua Padre Inglês, onde se acha provisoriamente instalado, o Conselho Regional de Transito.

Nessa reunião, o C. R. T. estudará um plano para melhor orientação do trafego na parte central da cidade.

Crédito para o Vale do São Francisco

RIO, 25 (Meridional) — O presidente Dutra enviou uma mensagem à Camara, acompanhada de uma exposição de motivos autorizando a abertura de um crédito especial para pagamento das despesas a cargo da Comissão do Vale do São Francisco, no corrente exercicio.

Aos que vencem na vida...

Mais resistencia na piscina...

Maria Lenk

recordista mundial e professora de natação da Universidade do Brasil, é tambem uma dona de casa exemplar. Maria Lenk e seu filho Gilberto tomam, às refeições, o Vinho Reconstituinte Silva Araujo.

VINHO Reconstituinte SILVA ARAUJO

Recomendado pelos médicos mais famosos

SARSA

TOME O CALICE DA SAÚDE

NO HIPODROMO DA MADALENA

O "meeting" turfistico de ante-ontem foi o mais fraco da temporada de 1949

Não foi alem de 85 mil cruzeiros o movimento de apostas – A falta de animais prejudica a formação dos programas – Ainda mais três "forfaits" – Detalhes ténicos do "meeting"

Foi uma das mais fracas dos ultimos meses a reunião turfistica de ante-ontem, no hipodromo da Madalena, promovida pelo Joquei Clube de Pernambuco. Dizemos fraca, sob o ponto de vista financeiro, justamente o que diretamente mais interessa. A "casa de apostas" acusou um movimento de 84.247 cruzeiros como a demonstrar que o turfe pernambucano marcha numa decadencia deveras lamentavel. O que na verdade não acontece, justamente quando a diretoria do Joquei Clube, integrada pelas mais ilustres figuras do turfe local tudo vem fazendo no sentido de tornar o Prado um ambiente de atração nas manhãs domingueiras. Ontem, realmente, esteve bastante concorrido o movimento social do "meeting" o que não aconteceu na parte financeira, fracassando o jogo devido a fraqueza do programa.

As seis carreiras da tarde foram corridas normalmente, registrando-se, ainda desta vez, três "forfaits" que prejudicaram seriamente o movimento do jogo. Carau e Serrano não correram no quarto pareo, justamente o mais importante da tarde, enquanto Camaragibe não compareceu ao sexto pareo.

MOVIMENTO TECNICO DO PROGRAMA

1.º pareo 800 metros — 1.º Judá, 2.º Encruzilhada, 3.º Salmon e 4.º Boré. Poules simples ..... Cr$ 29,00 e duplas 21,00. José Gomes foi o joquei vitorioso no tempo de 55 segundos.

2.º pareo — 1000 metros — 1.º Condor, 2.º Silencio, 3.º Gauleza, e 4.º Vitoria. Poules simples .... Cr$ 21,00 e duplas Cr$ 26,00. Joquei vitorioso José Tavares no tempo de 66 segundos.

3.º pareo — 900 metros — 1.º Agua Fria, 2.º Duqueza, 3.º Myrta e 4.º Congo. Poule simples .. Cr$ 20,00 e duplas Cr$ 39,00. Joquei vitorioso Venceslau Pereira no tempo de 62 segundos.

4.º pareo — 1100 metros — 1.º Zumby, 2.º Bandoleiro, 3.º Malaguena. Não correram Carau e Serrano. Poules simples Cr$ 21,00 e duplas Cr$ 123,00. Joquei vitorioso Venceslau Pereira no tempo de 74 segundos.

5.º pareo — 1500 metros — 1.º Ciclone, 2.º A Suma, 3.º Boa Viagem e 4.º Gury. Pagaram as simples Cr$ 12,00 e as duplas ..... Cr$ 17,00. Joquei vitorioso Venceslau Pereira no tempo de 101 segundos.

6.º pareo — 1100 metros — 1.º Bela Vista, 2.º Malaguena e 3.º Vitoria. Não correu Camaragibe. Pagaram as simples Cr$ 10,00 e as duplas Cr$ 17,00. Joquei vitorioso Agnaldo Santos no tempo de 75 segundos.

ESTA NO PORTO O VAPOR "PARIMÁ" CHEGOU O SEU VAUXHALL

Agentes

Moreira, Irmãos Comércio S. A.

Fones 6336 - 6883

Rua da Concórdia n. 278

Recife Pernambuco

(5381)

Dr. JOSÉ REGO VIEIRA

Pele — Sifilis e Venéreas com curso especializado no Rio de Janeiro

Cons.: "Ed. Almare" - Sala 111 Av. Guararapes

Residencia: Aragão, 108

FUTEBOL NO BRASIL

Resultados dos principais jogos de sabado e ante-ontem, nos grandes centros esportivos do país

DISTRITO FEDERAL
Brasil .. 7
Peru' .. 1

S. PAULO
Uruguai .. 2
Colombia .. 2
Bolivia .. 2
Equador .. 0

BELO HORIZONTE
America (Rio) .. 1
Cruzeiro .. 1

UBERLANDIA (Minas)
Flamengo (Rio) .. 4
Uberlandia .. 1

SALVADOR
Galicia .. 3
Ipiranga .. 2

MACEIO'
Barroso .. 4
C.S.A. .. 2

S. LUIZ
Moto Clube .. 5
Maranhão Atletico .. 0

FORTALEZA
Ferroviario .. 2
Olaria (Rio) .. 0

JOAO PESSOA
America (Maceió) .. 5
19 de Março .. 2
America (Maceió) .. 1
Botafogo .. 1

RECIFE
Nautico .. 11
Flamengo .. 0

ESPORTES (Continua na página seguinte)

CURIOSIDADES Continental

CLUBE NAUTICO CAPIBARIBE

BAILE DE ANIVERSARIO

Para o seu baile de aniversario, no proximo dia 30, às 22 horas, o Clube Nautico Capibaribe tomou as seguintes providencias:

a)—Reserva de mesas, sem onus, com a gerencia do clube.

b)—Taje: a rigor, smoking, sunner ou dinner jacket, não se permitindo o branco a rigor.

c)—Para ingresso, exibição obrigatoria da carteira social com o recibo 4 (abril).

d)—Orquestra: "Ritmos de jazz", sob a direção de Nozinho.

(5553)

A brutalidade dos peruanos originou diversos incidentes verificados no jogo contra o selecionado brasileiro, um dos quais se verificou após a troca de supapos entre Zizinho e Calderon. Um flagrante do incidente que culminou com a expulsão de Zizinho e Calderon. Após novo incidente o campo, a despeito do alambrado, é invadido por uma legião de fotografos e alguns guardas-civis. Zizinho expulso de campo. (Fotos Meridional)

Vitoria facil do Brasil sobre os peruanos

O PUBLICO ASSISTIU, AFINAL, UM AUTENTICO "SUL-AMERICANO"

7x1, "placard" da goleada – O Brasil acabou com 10 homens e o Perú com 8 – Goals de Arce (contra), Jair (2), Ademir (2), Augusto e Orlando – Falha arbitragem de Mr. Barrick – Completa descrição do jogo de ante-ontem, em São Januario

RIO, 26 (Meridional) — Fernando Bruce escreveu a seguinte reportagem do jogo Brasil x Peru':

"A torcida carioca ainda não havia assistido a uma partida do Sul-Americano... Quando se fala em partidas do Sul-Americano, não se suponha que seja nada disso que andou havendo por aí... Essas partidinhas sem graça, tudo correndo normalmente, sem bodes e sem confusões... Nada disso, leitor amigo... Nada disso, leitor amigo... Sul-Americano é coisa muito mais complexa, mais seria e, sobretudo, mais agitada...

Sul-Americano é, em ultima analise, o que se viu ontem em S. Januario... Aquele jogo complicado, cheio de incidentes e paralizações, aquele ambiente irrespiravel, aquela falta de educação esportiva e aquela falta de respeito mutuo, tudo aquilo é, em essencia, o Sul-Americano...

Sul-Americano igualzinho a todos os sul-americanos que se realizam em Buenos Aires ou em Montevideu, em Lima ou em Guayaquil... E a esses veio juntar-se, agora, o Sul-Americano do Rio de Janeiro...

Agora a torcida carioca pode dizer que viu um Sul-Americano... Nada faltou nem mesmo a classica cena de um jogador que larga a bola e investe contra o adversario, agredindo-o a pontapés sem que o juiz tomasse qualquer providencia. Aquela atitude inqualificavel de Jair, agredindo impunemente o peruano Colunga, não foi nada diferente das costumeiras agressões de Pedernera ou Labruna ante as vistas complascentes de um Macias qualquer... Com a diferença de que o "Macias" ontem era um "Mister"... E um "Mister" Barrick, que baixou gravemente no nosso conceito, nivelando-se aos Macias e aos Valentins, a ponto de poder ser apontado como o verdadeiro responsavel por todas as irregularidades que vieram a dar ao match aquela tenebroso colorido "sul-americano" que era ainda desconhecido, até ontem em S. Januario...

Depois de permitir que Jair continuasse em campo, apesar da inexplicavel agressão do peruano Colunga, Barrick não teria moral para impedir que outros incidentes se seguissem. E, quando Calderon, cotucado por Zizinho largou a bola para agredir o atacante nacional, certamente julgava que aquilo não era nada demais e que o juiz toleraria, tambem. Mas, Mr. Barrick se lembrou de que era juiz e expulsou de campo a Calderon que agrediu e o Zizinho que revidou. Mas a situação já estava irremediavelmente comprometida. Nada mais se poderia esperar daquele espetaculo deturpado. O quadro brasileiro ficou reduzido a 10 homens, o quadro peruano, tambem. Os jogadores que restaram em campo estavam todos irritados e não seria mais possivel pensar em futebol.

O espetaculo virou um autentico "salve-se quem puder" ou em outras palavras, virou um legitimo e verdadeiro "Sul-Americano"... Mas acontece que o publico brasileiro não está habituado a essa especie de espetaculos. Não foi para ver "aquilo", evidentemente, que ficou torcedor torrando, lá no sol, horas a fio, á espera de que a paredragem desentupisse o gramado e acabasse com o ridiculo daquelas solenidades enervantes no centro do gramado, impedindo que o jogo começasse... Para completar o meu signo com que teve inicio a negra jornada de ontem, não faltou nem mesmo uma "pipa" que caiu no gramado e foi "expulsa" pelo juiz como não faltou a atitude de Zizinho, que achou de amarrar as shoeteiras, depois de tanta espera, justamente no momento em que, quando não havia mais nada a atrapalhar, o juiz ia dar o apito inicial...

Enfim, se falhou como espetaculo esportivo internacional, a jornada de ontem em São Januario teve um merito. Triste merito, mas sempre um merito: mostrar ao bem intencionado torcedor carioca o que é um Sul-Americano, nos moldes das bagunças patrocinadas, quase anualmente, por outras entidades continentais...

E não faltou nem mesmo para completar o colorido habitual das "festas" sul-americanas, aquele speaker famoso a dizer que "o centro-avante colombiano foi expulso", quando o expulso foi o centro médio do Peru' e que, depois de tudo acabado e quando quase já não havia mais ninguem no estadio, gritou com enfase, depois de uma "atenção" alarmado: "terminou o jogo"!...

VITORIA FACIL, SOBRE UM ADVERSARIO DESLEAL

Feitas estas observações, pouco restará a dizer sobre o jogo em si, porque a verdade é que houve muito pouco futebol a observar. Tem-nos a impressão de que o Peru' entrou em campo com o mesmo plano desleal com que os chilenos conseguiram evitar uma goleada no Pacaembu". Tentariam conter os brasileiros, á base da violencia. E sustentaram o zero-a-zero, nos primeiros 10 minutos, debaixo de bordoadas. Mas foram infelizes, porque, aos 11 minutos sofreram um *goal* esquisito, um *goal* capaz de liquidar qualquer um. Quem o marcou foi o zagueiro Arce, contra o seu proprio quadro, numa jogada absolutamente infeliz, em que a bola, centrada rasteira por Jair, não foi alcançada por Otavio, á porta do *goal*. Correndo para atacar Otavio, o zagueiro Arce tropeçou na bola, no caminho, mandando-a ao fundo da rede. E a 4 minutos depois, ainda mal refeitos do *goal* daquele tento injusto, sofreram os peruanos outro *goal* desmoralizante, quando Augusto mandou uma bola alta sobre a area, o arqueiro não acreditou e a bola resolveu cair em cima do arco e morrer, surpreendentemente, no fundo da rede.

Depois daqueles dois *goals* inexpressivos, era indispensavel que os atacantes brasileiros tirassem partido da desorientação razoavel que embolou em campo o quadro peruano. E passou a ser a coisa mais natural deste mundo para aquela jogada espetacular de Jair, que invadiu a area peruana, de parceria com Danilo, para culminar dentro do *goal* depois de driblar até mesmo o arqueiro Ormeno.

Isso aconteceu aos 17 minutos e, até então, o que se via em campo era uma luta desigual entre o quadro brasileiro, muito superior, e o desleal conjunto peruano lutando sem chance e já com 3x0 no lombo e apenas revelando boa fibra e grand eespirito de luta.

No vigesimo minuto de jogo registrou-se a cena vergonhosa da agressão de Jair a Colunga, develando boa fibra e grande espiruano não revidou a inopinada agressão a ponta-pés. Jair permaneceu em campo e a partida prosseguiu, já então completamente desvirtuada. O proprio Jair, cobrando quase do meio do campo, um *foul* de Fuentes em Otavio, acertou o quarto *goal* num tiraço formidavel e num "frango" cabeludo do arqueiro Ormeno, que apenas ficou espiando a bola entrar...

Aos 34 minutos houve o incidente Zizinho x Calderon. Atacado deslealmente por Zizinho, Calderon largou a bola e bancou o Jair, socando Zizinho que reagiu, generalizando-se um conflito com a participação de quase todos os jogadores. Expulsos Zizinho e Calderon, o ambiente se deturpou ainda mais com os dois quadros reduzidos a 10 homens. E apenas se teve a registrar, antes de terminar aquele horroroso primeiro tempo, um *goal* razoavel de Salinas, que cabeceou bem um *corner*, vencendo Barbosa pelo alto, para assinalar o unico tento peruano e fixar o *placard* de 4x1, que prevaleceu no 1.º periodo de luta.

A fase final começou mal, pois logo aos 3 minutos o centro-medio Gonzalez entendeu de "advertir" o juiz o que fez espalhafatosamente, mostrando que não era preciso falar inglês para dizer o diabo a mister Barrick. E, em bora não entendendo patavina de castelhano, o juiz inglês se sentiu desrespeitado, pois a mimica difere pouco ou quase nada, aqui, na China, no Peru' e na Inglaterra... Como a popular banana nanica, que tanto o é aqui como na Martinica... E o resultado é que Gonzalez foi expulso de campo, deixando o seu quadro reduzido a 9 homens.

Aos 7 minutos, numa escapada caracteristica, Simão assinalou o 5.º *goal* brasileiro e o jogo entrou num periodo ingrato, sem futebol nem nada. O Peru' apenas corria em campo, revelando muita fibra e o Brasil, com quatro no ataque, tão tinha jeito de organizar ofensivas praticas, o que paralisava o *placard*, causando descontentamento na torcida, que inutilmente pedia "mais um".

O treinador brasileiro fizera uma alteração inteligente, no inicio do 2.º tempo, fazendo entrar Ademir no lugar de Otavio, afim de manter duas alas em ação. Mas essas duas alas, movimentando-se separadamente, não tinham a ligação de um comandante, o que complicava sempre o caminho do *goal*. E a falta de Zizinho avultava claramente, mostrando o erro do atacante que provocou Calderon e acabou brigando com ele.

Só aos 37 minutos Ademir conseguiu, numa jogada pessoal, fazer o 6.º *goal* ha tanto tempo reclamado. Nessa altura, Jair já não tinha pernas para correr e, desferindo um tiraço tremendo de fora da area, que passou rasgando, encerrou sua tarefa, pois Flavio Costa acertou, fazendo entrar Orlando em seu lugar. E com a entrada de Orlando, calmo e descansado, pôde o ataque nacional aparecer melhor nos 15 minutos finais, sendo que o proprio Orlando, numa jogada de boa chance, assinalou o 7.º *goal*, que seria o ultimo de tanta ra fixar no placard o resultado de 7x1, que definiu claramente a distancia tecnica que separou em campo os dois quadros que se mediram.

Após esse *goal*, ainda se registrou um incidente entre os jogadores peruanos e o juiz, do que resultou a expulsão do zagueiro Da Silva, por despeito ao arbitro.

Pouco depois, terminou a acidentada partida com uma vitoria muito facil do Brasil sobre os fracos e desleais peruanos. Lutadores energicos, mostraram ter melhor noção de futebol do que equatrosanos, bolivianos, chilenos e colombianos, mas decepcionaram, sobretudo pela pessima noção de disciplina, mostrando-se maus perdedores.

O TRABALHO DOS QUADROS E DO JUIZ

Má arbitragem de Mr. Barrick, que deixou de ser juiz no lance em que permitiu a impunidade da gravissima agressão de Jair a Colunga, tornando-se responsavel, em consequencia daquele mau precedente, por tudo o que de lamentavel deturpou completamente o espetaculo.

O quadro brasileiro jogou á base de sua superioridade, mostrando a defesa com Barbosa, Augusto e Danilo em melhor plano do que Wilson, Eli e Noronha, se bem que tenha sido a melhor atuação de Noronha, ainda que imperfeita. A proposito de Noronha devemos lamentar aqui a vaia com que foi recebido em S. Januario, refelxo detestavel mas inevitavel da guerra de nervos entre cariocas e paulistas deflagrada por culpa da tenebrosa politica de "bases", tão perigosamente apoiada pelo treinador Flavio Costa e explorada por alguns cronistas que não raciocinam o bastante para verificar o erro que cometem. No ataque brasileiro, Zizinho e Jair eram as principais figuras, como sempre. Com a expulsão de Zizinho, o ataque se desarmou. Otavio estava produzindo pouco e, sem Zizinho, ainda mais se anulou. No 2.º tempo, com Ademir, a coisa melhorou, mas ainda sem satisfazer. Tesourinha e Simão, nas pontas, apenas colaboravam e Jair muito individualista, fez mais por seu cartaz do que propriamente pelo conjunto. Nos minutos finais, Orlando entrou e ainda teve tempo de fazer algumas jogadas brilhantes e de marcar um bom *goal*.

No quadro peruano, o arqueiro Ormeno fez um mau 1.º tempo, rehabilitando-se na fase final, quando foi uma grande figura. Regular o zagueiro Fuente, fraco Arce e muito bom Da Silva, que o substituiu. Regular a intermediaria, com Calderon e Gonzalez em plano superior aos demais elementos da defesa, sendo que, no ataque, apenas Castillo e Gomez Sanchez foram jogadores uteis, ficando os demais num mesmo nivel de mediocridade, salvando-se apenas o espirito de luta".

Nunca uma caneta foi tão completamente satisfatória

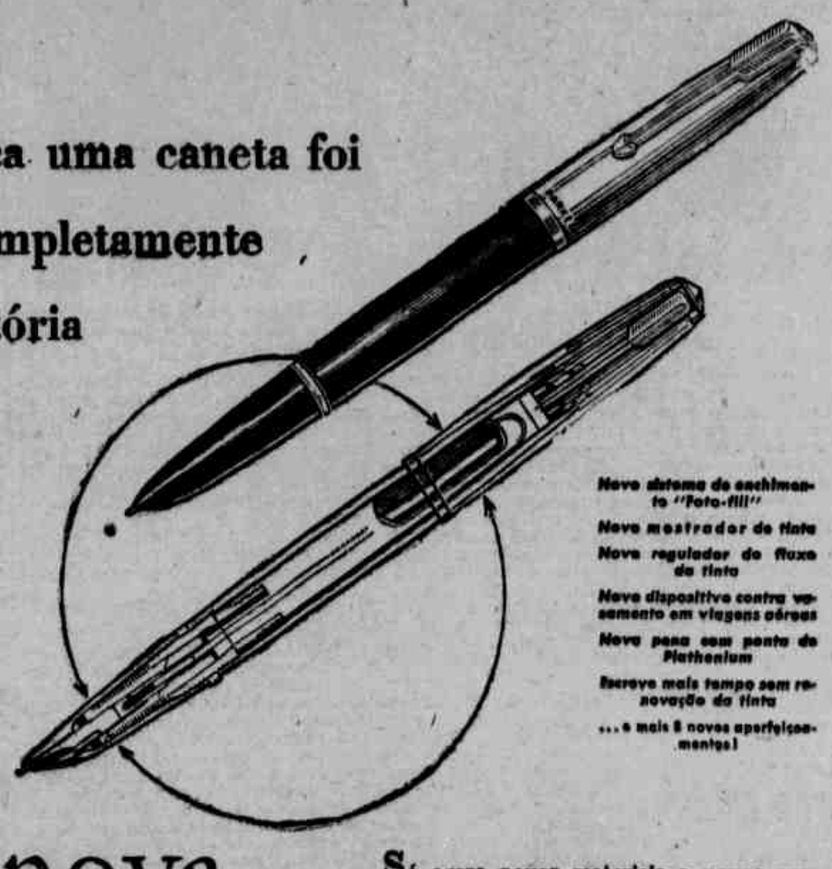

É a nova Parker "51"

A caneta mais desejada do mundo!

Só agora novos materiais e novos processos tornaram possivel a nova "51". 14 caracteristicas de precisão fazem dela uma caneta realmente nova. A pena *desliza* como nunca pelo papel. O enchimento é rápido e seguro! Você pode ver o nivel da tinta. E oferece uma nova proteção contra vasamento... mesmo em vôos nas mais elevadas altitudes.

Experimente você mesmo esta nova caneta. Use a tinta Parker Superchrome ou a Parker Quink em sua caneta "51".

PREÇOS: Cr$ 450,00 e Cr$ 375,00

Representantes exclusivos para todo o Brasil e Pôsto Central de Consertos:
COSTA, PORTELA & CIA.
Rua 1.º de Março, 9-1.º andar — Rio de Janeiro
Pernambuco e Paraíba - J. Cordeiro de Mello & Cia. - Rua Cambaú do Carmo, 104 - 1.º - Recife

6182-P

CONSTRUA SUA CASA EM UM BOM TERRENO
O responsavel pela rifa de um terreno no bairro de Areias, com o titulo acima, cuja extração deveria ser no dia 30 do corrente, foi transferida, por motivo de força maior, para o dia 22 de Junho (Loteria de S. João) Federal. O responsavel: — C. B. Guimarães. (38907)

IOFOSCAL
O fortificante indicado para as crianças em idade escolar

DR. JOSÉ RENDA
DOENÇAS DA PELE — SIFILIS — CANCER
Radioterapia Superficial e Profunda
Assist. da Faculdade de Medicina da Universidade do Recife
Secção de Radioterapia — Serviço do Prof. Jorge Lobo
Edificio Trianon - 1.º andar - Salas 101 - 102 - 103
Av. Guararapes - Recife (2295)

VITORIA DO PALMEIRINHA SOBRE O GUARARAPES

Em prelio revanche, defrontaram-se, á tarde de ante-ontem, no gramado da Iputinga, os quadros do Guararapes e do Palmeirinha, atraindo esta peleja uma numerosa assistencia.

Foi uma luta movimentada e sensacional, onde predominou melhor desempenho do Palmeirinha. Era evidente o descontrole do campeão da zona norte suburbana, atravessando um periodo fóra de forma.

Quando faltavam 15 minutos para terminar a partida, não se conformando com uma decisão do arbitro, o quadro do Guararapes retirou-se do gramado, evidenciando pouca disciplina. Nesta altura, o Palmeirinha vencia por 2x0, dando a impressão de que registraria um triunfo mais amplo. O quadro vitorioso foi o seguinte: Euclides — Zezinho — Olimpio — Batista — Gáu — Evangelista — Deda — João — Carioca — Toinho.

DR. ADAMASTOR LEMOS FILHO
ESPECIALISTA EM FIGADO - ESTOMAGO - INTESTINOS
DOENÇAS DO RETO E ANUS
(Provas de funções do Figado, Entubações Duodenais — tratamento das Hemorroidas etc.)
Diariamente das 16 às 18 horas
Consultorio: Edif. Ouro Branco — 3.º andar
Residencia: Av. João de Barros n. 561.

DR. SIMÃO FOIGEL
Especialista do H. Pedro II
Doenças da Pele e Sifilis.
Consultorio: Rua Nova, 362
2.º and. — Fone 6657

Dr. Medeiros de Brito
do Hospital Portuguêz
Doenças internas (coração, aorta, estômago, intestinos, figado, rins) Sifilis, Vias Urinárias.
Eletricidade Médica
Cons. Rua Nova, 362 - 3.º andar. 10 às 12 e 15 às 18. Fone: 7103. Res. Rua Manoel de Barros Lima n.º 237 - Campo Grande

O domínio dos brasileiros foi tão acentuado que até o zagueiro Augusto atirou contra a méta adversaria, com sucesso como se vê acima. Após belissima combinação com Danilo e Zizinho, Jair invadiu a área e atirou inapelavelmente e marcando o terceiro tento dos brasileiros. Jair de quasi do meio do campo bateu uma penalidade. A distancia era tão grande que os peruanos não fizeram barreira. O resultado foi sendo bola no fundo das redes de Ormeno. (Fotos Meridional)

O pai de Eva Braun sempre manifestou a mais viva antipatia pelo Fuehrer

Amava a filha e não a criticou nunca — Não gostava de Hitler porque ele não bebia cerveja — O prof. Franz Braun é um filósofo discreto, indiferente aos rumores da publicidade — "Tambem isso passará"

Alfredo ROSSI

Por um deploravel erro de paginação, domingo ultimo, em lugar da materia seguinte, foi publicada outra sem qualquer relação com os titulos acima.

MUNICH — Entre a avalanche de noticias que se abateram sobre o publico alemão nos dias da capitulação, uma das mais sensacionais foi indubitavelmente a de que Hitler tivera por tantos anos uma amiga: Eva Braun. Fora do estreito circulo dos chefes, ninguem estava ao corrente de tal relação — tal como os russos, os nazistas eram mestres em guardar segredos e houve muitos milhões de alemães que, diante dessa noticia, permaneceram ceticos, incredulos. Os mais estupefactos eram certamente os estudantes e o corpo docente do Instituto Comercial de Munich. Quem poderia jamais dizer que um dos seus mais simpaticos professores, respectivamente colegas, o professor Franz Braun, fora por alguns lustros o sogro ilegal do Fuehrer?

Tambem ele conservara o segredo. Poderia gabar-se dessa relação, valer-se dela para fazer carreira, mas ficou calado. Não se aproveitara do fato nem mesmo para melhorar a sua situação financeira. Quantas pessoas no seu lugar se teriam comportado assim? O professor Braun era e é um barbaro a antiga, cheio de filosofia e daquela profunda sabedoria que Cambrinus concede somente aos seus mais fiéis.

Condenado pelo tribunal de expurgo a dois anos de prisão, apresentou recurso e a causa foi discutida na sede de apelação. Uma infinidade de testemunhas depôs em seu favor. Uma caneca de cerveja, cachimbo na boca, o gato sobre os joelhos — disse uma testemunha — eis o professor Braun. E os juizes lhe deram razão. Reconheceram que o acusado não extraira um centavo da sua excepcional posição pessoal com relação a Hitler e cassada a sentença, condenaram-no a uma leve multa, por intermedio do racionamento do partido.

* * *

Fritz Braun continua a fumar o cachimbo, tem sempre diante de si uma caneca de cerveja e sobre os joelhos um gato ronronante. A sua sabedoria de antigo filosofo jamais o abandonou. Quando saiu o diario (apocrifo) de Eva, exibindo à curiosidade malsã do povo alemão Adolfo em camisa e Eva sem ela não se irritou, não perdeu a serenidade. "Deixa correr — disse então a mulher — tambem isso passará", (a mulher, como todas as mulheres, fez o contrario movendo uma ação contra a revista que publicava o diario, e venceu-a).

Quando no tribunal de Munich, se celebrou o processo regular para a declaração oficial da morte do casal Eva-Adolf, e para a confiscação dos respectivos bens, renunciou a fazer-se representar. "Deixa correr"", repetiu á mulher, e dessa vez, venceu-a, porque, em norma de lei, era ele, como chefe de familia, o unico autorizado a intervir.

Uma noite, numa sala de cervejaria — alguem mexia no radio — rebentou de repente, altissima, a voz de Hitler: Der Kampf dauertan — berrava — a luta continua, a Alemanha ressurgirá; e continuava convidando os "ativistas" a enviar a contribuição da resistencia para uma caixa postal. Era exatamente a voz irritada de Adolfo, com a sua tipica pronuncia austriaca, que dizia "Teutschland" com "T"" e carregava nos "RR".

Os presentes espantaram-se e fixaram o professor: Se Hitler estava vivo, não era provavel que Eva o estivesse tambem? Fritz Braun levantou-se e fechou o radio. "É um truque", disse. Parecia saber e que a policia anunciou dois dias mais tarde: um polonês que se exibira nos teatros de "variedades de Bruxelas, como perfeito imitador da voz de Hitler, reunira-se a um alemão possuidor de uma estação de radio daquelas usadas na Wermacht e lançava "apelos" para fazer dinheiro (há na Alemanha 500 desses radios clandestinos que irradiam todas as noites; uma centena se ocupa de propaganda politica e são procuradas pelos serviços de informações das autoridades aliadas: as outras servem ao cambio negro internacional).

* * *

Fritz Braun amava muito a filha, que lhe era mais afeiçoada do que a mãe. Quando se tornou amante de Hitler ele não disse nada. Era seu principio que cada um vivesse á sua maneira, fizesse o que bem entendesse. De resto, Eva lão era mais criança e tampouco tola. Apaixonara-se. Bemaventurada ela! Desejava-lhe felicidade. Não gostava muito de Adolfo, sobretudo por que não bebia ,e o sr. Braun tinha uma antipatia instintiva pelos abstemios. Acompanhara a questão de longe, se mnunca insistir para conhecer pessoalmente aquele homem alçado inesperadamente a uma tal onipotencia.

Duas vezes somente lhe falara e haviam tido encontros sem testemunhas, breves, embaraçosos — assim lhe parecera—para ambos.Com certeza Hitler soubera da generica hostilidade do pai de sua Eva e ficara contente, pois assim tinha um pretexto para mantê-lo distante. Odiava a "familia" — diz Fritz Braun"; — os seus proprios parentes como os dos outros, aborreciam-no. Pagaria algo para não ter sequer a irmã; estava contentissimo por os pais terem morrido cedo; se estivessem vivos, a sua presença mortifica-lo-ia. Nascera para viver sozinho com o seu sonho sinistro, e o seu ideal seria realizá-lo sem ter contacto com ninguem.

* * *

Havia tambem na casa dos Braun, como em muitas casas alemãs, um grande retrato de Hitler; tinhaia no pendurado ao lado do de Eva. Este ultimo ainda existe, mas em lugar do outro, o professor colocou agora uma linda fotografia do seu gato. Gosta muito de gatos, quase tanto como da cerveja e foi talvez com eles que aprendeu a encarar a vida com tanta filosofia, a contemplá-la como por um binoculo ás avessas, que diminue as coisas e tudo redus — fatos e homens — a proporções minimas, isto é, justas. Mas mesmo assim, reduzido, cremos que o drama da sua filha de vez em quando não o deixa dormir. (Ipé).

Eu fui guarda-costas etc.

(Conclusão da ultima pagina)

na cozinha o sr. Vitorino Freire e o sr. Argelo, amigo do atual presidente, e o sr. Pedro Brando, tesoureiro do P. S. D.

Quando chegou o general Angelo Mendes de Morais, comandante das Armas, o general Alcio Souto expôs o plano ao prefeito de hoje, que de pronto respondeu:

— Tenho queixas do presidente Vargas. Não permitirei que continue no poder, ainda mesmo que eu seja obrigado a sacrificar a minha vida. Mas... por que precipitar a ordem natural das coisas. Ele não mandou abrir o alistamento? Já não fixou a data das eleições? Que importam os seus comicios que aliás, constituem o canto do cisne? Qualquer ação no momento, pode ser contraproducente! Continuemos a fiscalizar o governo. No momento... é este o nosso dever.

Foi aí que o general Dutra declarou ter escrito uma carta ao presidente Getulio Vargas, demitindo-se da pasta da Guerra e renunciando á sua candidatura. Ao mesmo tempo seria expedida uma proclamação ao Exército, denunciando a farsa que o governo estava premeditando.

(CONTINUA)

Assaltaram o tesouro

RANGUN, 25 (R) — Dez individuos desconhecidos e armados com metralhadora portateis assaltaram, esta manhã, o edificio do Tesouro, nesta capital, e fugiram com 123.000 rupias em barras e cedulas. Os assaltantes desarmaram a guarda e apreenderam 4 fuzis e 20 tambores de munição.

Extinto o incendio

LONDRES, 25 (R) — O incendio que irrompeu, ontem à noite, nos porões do navio brasileiro "Loide Chile", de 5.390 toneladas, ancorado no porto de Roterdam, foi extinto uma hora depois, não ocasionando danos nem vitimas. O navio é de propriedade do Loide Brasileiro, patrimonio nacional e registrado no Rio de Janeiro.

Condenados por venderem narcoticos

TOQUIO, 25 (U.P.) — O Q. G. do general Mac Arthur anunciou que 116 pessoas, entre as quais "alguns marinheiros norte-americanos" fôram presas e condenadas por terem violado ás leis contra o comercio de narcoticos no decorrer de 1948, no Japão.

Na Alemanha o brigadeiro Eduardo Gomes

BERLIM, 25 (U.P.) — O brigadeiro Eduardo Gomes e outros oficiais da FAB partiram de Frankfurt depois de visitar abastecimentos aéreo de Berlim, a convite do exército americano.

IOFOSCAL

O fortificante indicado para as crianças em idade escolar

Encalhado, etc.

(Conclusão da ultima pagina)

Com a possivel brevidade, chegamos ali e tratamos de recolher todos os passageiros. Tudo transcorreu em absoluta ordem. Os passageiros já estavam nas baleeiras e passaram logo para o nosso navio. O *Madalena* estava encalhado em um pedra com seus porões inundados, completamente".

De regresso da Europa, viajava no *Madalena* a sra. Silvino Costa, que declarou á *Meridional* o seguinte:

"Precisamente ás 4.45 horas, percebi que o *Madalena*, após um violento choque, parara instantaneamente. Logo depois ouvi o sinal de alarme. Procurei, com varios passageiros, verificar o que se passava. Recebemos então ordem para tomar a baleeira. Tudo foi resolvido em absoluta ordem. Depois fomos recolhidos pelo *Guaporé*.

As estereis tornar-se-ão férteis

DUSELFORD, 25 (R) — Os cirurgiões da provincia de Westphalia organizaram uma comissão para restaurar a fertilidade das vitimas das operações de esterilização processadas pelos nazistas. Um desses cirurgiões já operou, com pleno exito, uma mulher outra operação bem sucedida foi levada a efeito em um paciente do sexo masculino em Hamburgo.

Dr. Lamartine Vasconcellos

Assistente do Hosp Pedro II

Doenças, da Nutrição e Sifilis

Coração, aparelho digestivo

CLINICA MEDICA

CONSULTAS: á tarde.

Consultório: Edificio Sloper Sala 21 — 2º andar — Rua Nova 353 — Fone 6-9-6-7

Das 7 as 9,30 horas no CONSULTORIO: á Rua Falção Lacerda nº 372 - Tejipió - Recife

Associações

SOCIEDADE DE HIGIENE

O vice-presidente da Sociedade de Higiene de Pernambuco, está convidando os socios para uma reunião extraordinaria, na proxima quinta-feira, ás 10.30, na Sociedade de Medicina.

SOCIEDADE NORDESTINA DOS CRIADORES

Realiza-se, hoje, ás 17 horas, no Edificio Sulacap, sala 603, 6.º andar, mais uma reunião geral da Sociedade Nordestina dos Criadores.

O presidente está encarecendo o comparecimento de todos os diretores, membros do Conselho Executivo e associados em geral.

CENTRO ACADEMICO XI DE JUNHO

Em sessão de assembléia geral, realizada a 2 do corrente, foi empossada a nova diretoria eleita desse Centro, para o exercicio de 1949-50, que está assim constituida: presidente, PPaulo Ferreira Braga; vice-presidente, José Ribeiro Filho; 1.º secretario, José Clovis de Arruda Pacheco; 2.º secretario, Manuel Fonseca Rodrigues; orador, Rubens de Lima Barros; tesoureiro, Roderico Queiroz. Comissão de Finanças: Ernani Bezerra de Souza, presidente; Manuel Roberto de Lima e João Ayres de Oliveira. Comissão de Justiça: Alvar Martins de Lima, presidente; Ivanildo Forficio da Cruz e Juvino Cipriano Lima. Comissão de Sociabilidade e Cultura: Nelson Antunes de Araujo, presidente; Hasiel Cavalcanti de Araujo e Clidenor Egito de Araujo. Comissão de Desportos: Bartolomeu Martins de Lima, presidente; Moacir José Dominguez e Jacob Tabatchnik. Comissão de Publicidade: José Carlos, presidente; João Carvalho Damasceno e José Correia de Azcunção.

O P.T.B. não dará numero á eleição

RIO, 25 (Meridional) — Deverá ser releita, depois de amanhã, a mesa da Camara Municipal daqui. A bancada do PTB resolveu não dar numero à eleição.

DR. GALILEU FIGUEIREDO

Doenças internas

Imperatriz, 202 - 1.º andar

das 15 ás 18 horas

— Fone 2572 —

SANATORIO RECIFE

Direção: Drs. Arnaldo Di Lascio e Jarbas Pernambucano

Doenças Nervosas e Mentais.

Regimes — Repouso — Eletroterapia

Serviço de Psicologia.

— Rua Padre Inglês n.º 257 —

FONE: 2072 — RECIFE

Serviço exclusivo de carga da

DIARIO DE PERNAMBUCO S. A.

Fundado em 1825

Relatorio da Diretoria a ser apresentado á Assembléia Geral Ordinaria dos senhores acionistas, a se realizar no dia 30 de abril de 1949, sobre o movimento do exercicio financeiro encerrado em 31 de dezembro de 1948

SENHORES ACIONISTAS:

E' com satisfação que vos apresentamos o relato de mais um ano de nossa atividade nos destinos desta Sociedade publicando, ao mesmo tempo, para o vosso estudo e deliberação, o nosso balanço geral encerrado em 31 de dezembro de 1948, a demonstração da conta de Lucros e Perdas e o parecer do Conselho Fiscal, tudo relativo ao mesmo balanço, em cumprimento ao disposto no parágrafo unico do artigo 99 do Decreto-Lei n.º 2.627, de 26 de setembro de 1940 e ao artigo 9.º de nossos Estatutos.

Inicialmente, queremos dizer-vos que o ano de 1948, apesar do elevado preço da matéria prima e de peças acessórias para a nossa maquinária, foi bastante próspero para esta empresa, como atestam os dados analiticos abaixo. Muito concorreram para isso o excelente serviço telegráfico de que dispomos, o noticiário local, do país e do estrangeiro, os artigos de colaboração de renomados escritores nacionais e internacionais, sendo por isso estável a nossa situação economica e financeira.

RECEITA E DESPESA

A receita do exercicio atingiu a Cr$ 5.023.916,90 e a despesa a Cr$ 4.288.866,00, sendo a diferença desta para aquela importancia de Cr$ 735.050,90. Deduzidas desta importancia, que constitue o lucro bruto do exercicio, as reservas legais e estatutárias discriminadas na conta de lucros e perdas e mais ainda o dividendo de 10% sobre o capital social para os acionistas, o lucro liquido disponivel que passa para este novo exercicio é de Cr$ 232.859,00.

SITUAÇAO ECONOMICA

Pela análise do balanço, é auspiciosa a nossa situação economica apresentando o saldo de Cr$ 6.377.343,40, como passamos a demonstrar:

Ativo imobilizado — total		2.424.787,60
Menos:		
Fundo de Depreciação	1.152.653,60	1.272.134,00
Ativo realizável, inclusive caixa e bancos		3.912.565,10
Menos:		
Reserva para créditos duvidosos	179.568,50	3.733.996,60
Mais:		
Passivo não exigivel (Capital e reservas, deduzidas as de provisão abatidas no ativo) ..	2.496.189,30	
Lucros disponiveis	680.285,30	3.176.474,60
		8.181.605,20
Menos:		
Passivo exigivel		1.804.261,80
Situação economica .. .. Cr$		6.377.343,40

DIVIDENDO

Tendo em vista o que dispõem o artigo 131 do Decreto-Lei n.º 2.627, acima referido, e o inciso 4.º do parágrafo unico do artigo 28 de nossos Estatutos, propomos a Assembléia Geral o dividendo de 10% sobre o capital social, devidamente integralizado, a favor dos acionistas, dividendo que já fizemos constar do balanço, depois de ouvido e se pronunciado favoravelmente o ilustre Conselho Fiscal.

SEGUROS

Mantem a nossa sociedade seguros contra fogo nas Companhias "A Fortaleza" e "Panamericana", com sédes no Rio de Janeiro, sobre os bens materiais existentes em nossa séde social e nas Companhias "A Preferencial" e "Vitória", tambem com sédes no Rio de Janeiro, o nosso papel depositado nos Armazens Gerais das Docas do Porto, variando este seguro de acordo com o estoque existente. Igualmente mantemos com a Sul-América, Terrestres, Maritimos e Acidentes o seguro de nossos operários e empregados sobre acidentes no trabalho e com a Sul-América Seguros de Vida um seguro coletivo em beneficio das famílias de nossos referidos operários e empregados, seguro este proporcional aos ordenados de cada um e até o limite máximo de Cr$ .. 20.000,00.

CONSELHO FISCAL

Para o ano social de 1949/1950 a Assembléia Geral deverá eleger o novo Conselho Fiscal e seus respectivos suplentes, de acordo com as disposições regulamentares e estatutárias em vigôr.

SENHORES ACIONISTAS:

Sejam as nossas palavras finais de congratulações convosco por termos vencido mais uma etapa de nossa atividade comercial e jornalística nas condições acima referidas, graças às atenções e simpatia dispensadas ao nosso velho DIARIO DE PERNAMBUCO pelos seus assiduos leitores, assinantes e anunciantes, a quem hipotecamos, mais uma vez, a nossa gratidão.

Ao nosso corpo redacional, chefes e operários de nossas oficinas, funcionários do escritório comercial, da contabilidade e da expedição e aos diretores de nossas sucursais e agentes do interior e de publicidade, igualmente renovamos os nossos agradecimentos pela cooperação emprestada á prosperidade da empresa que ora dirigimos.

RECIFE, 4 DE MARÇO DE 1949

(aa) OSVALDO CHATEAUBRIAND
Diretor-Presidente

ANIBAL GONÇALVES FERNANDES
Diretor-Secretário

JOSE BANDEIRA DE OLIVEIRA
Diretor-Gerente

DIARIO DE PERNAMBUCO S. A.

FUNDADO EM 1825

Balanco geral em 31 de dezembro de 1948

— ATIVO —

IMOBILIZADO:			
DIARIO DE PERNAMBUCO			500.000,00
TERRENO Á RUA DO IMPERADOR			528.000,00
MAQUINISMOS E ACESSORIOS ..			1.174.605,90
MÓVEIS E UTENSILIOS			
Recife	131.925,70		
Maceió	1.000,40		132.926,10
APARELHAGEM:			
Telegráfica	46.289,00		
Fotográfica	16.150,00		
Tipográfica	8.166,00		
Fotogravura	9.789,00		80.394,00
EXTINTORES DE FOGO			1.440,00
VEICULOS			3.890,00
BIBLIOTECA			2.622,60	2.424.787,60
DISPONIVEL:			
CAIXA			23.243,[illegible]
BANCOS			106.862,30	130.105,30
REALIZAVEL			
a Curto Prazo:			
C/C dos Anunciantes	45.511,80		
C/C dos Agentes ..	59.198,40		
C/C Gerais	225.751,80		
Letras a Receber ..	1.314,90		
Contas em Cobrança	3.506,50		
Titulos Endossados ..	1.605,00		
Papel em Estoque ..	704.046,90		
Materiais em Estoque	443.354,20		
Ações e Valores (13 ações do Banco Rural de Pernambuco S/A, Matricula n.º 330)	600,00	1.479.095,00	
a Longo Prazo:			
C/C dos Empregados	63.180,30		
C/C Especiais	2.094.377,20		
Devedores por Caução (Caução telegráfica)	1.000,00		
Titulos de Capitalização	138.402,50		
Obrigações de Guerra	25.146,90		
Depósito Compulsório de Lucros extraordinários ..	1.278,60	2.303.334,80	3.782.479,80
CONTAS TRANSITÓRIAS:			
SEGUROS A VENCER			7.490,50
			Cr$ 6.344.863,20
CONTAS COMPENSADAS			
AÇÕES CAUCIONADAS			30.000,00
			Cr$ 6.374.863,20

— PASSIVO —

NÃO EXIGIVEL:			
CAPITAL		2.000.000,00	
DEPRECIAÇÃO E RESERVAS:			
Fundo de Depreciação	1.152.653,60		
Fundo de Garantia do Capital	155.963,60		
Fundo de Indenização e Assistencia a funcionários	97.721,60		
Reserva para Créditos duvidosos	179.568,50		
Reserva para substituição de Maquinária	232.503,90	1.818.431,40	3.818.431,40
EXIGIVEL:			
a Curto Prazo:			
C/C dos Anunciantes	620,00		
C/C dos Agentes ..	9,00		
C/C Gerais	40.908,10		
Titulos a Pagar — Moeda Nacional ..	347.920,60		
Impostos a Pagar ..	1.305,60		
Titulos Descontados	380.000,00		
Dividendo	200.000,00	970.763,30	
a Longo Prazo:			
C/C ESPECIAIS		833.498,50	1.804.261,80
CONTAS TRANSITORIAS:			
ASSINATURAS A VENCER			31.894,70
CONTAS DE RESULTADO:			
Lucros dos exercicios anteriores ..		457.426,30	
Lucros deste exercicio		232.859,00	690.285,30
			Cr$ 6.344.863,20
CONTAS COMPENSADAS			
CAUÇÃO DA DIRETORIA			30.000,00
			Cr$ 6.374.863,20

RECIFE, 31 DE DEZEMBRO DE 1948

(aa) OSVALDO CHATEAUBRIAND
Diretor-Presidente

ANIBAL GONÇALVES FERNANDES
Diretor-Secretário

JOSE BANDEIRA DE OLIVEIRA
Diretor-Gerente

JAYME ARANHA — Contador Regº
DEC. 26.104 — CRC 308

DIARIO DE PERNAMBUCO S. A.

Balanço geral em 31 de dezembro de 1948

DEMONSTRAÇÃO DA CONTA DE LUCROS E PERDAS

— DÉBITO —

Pelos saldos devedores das contas abaixo que se transferem para esta no encerramento do exercicio:

DESPESAS DE CONSUMO:		
Papel	1.489.197,30	
Materiais diversos	104.965,00	
Material Fotográfico e de Fotogravura	30.087,30	
Consumo de Força, Luz, Gaz, Lenha, etc.	66.340,60	1.680.590,20
ORDENADOS		558.576,00
SALARIOS		544.889,30
PRO-LABORE		180.650,60
ABONO PROVISORIO		4.800,00
COMISSÕES DIVERSAS		275.872,80
DESPESAS:		
Reportagens	33.033,80	
Colaborações	132.200,00	
Ilustrações	7.800,00	
Quotas I. A. P. C. e I. A. P. I.	45.483,60	
Serviço Telegráfico	172.245,90	
Imposto de Renda	26.093,20	
Outros Impostos	4.816,20	
Seguros diversos	36.142,20	
Outras despesas	535.739,20	1.043.587,10
	Cr$	4.288.866,00

DEPRECIAÇÃO E RESERVAS:

FUNDO DE DEPRECIAÇÃO

10% s/o valor das contas abaixo:

Maquinismos e Acessórios	117.460,60	
Móveis e Utensilios	13.410,50	
Aparelhagem		
Telegráfica	4.628,90	
Fotográfica	1.615,00	
Tipográfica	798,60	
Fotogravura	978,90	
Veiculos	380,00	
Biblioteca	262,30	
Extintores de Fogo ..	144,00	139.878,80
RESERVAS:		
Garantia do Capital		
10% de acordo com as leis vigentes		59.537,20
Fundo de Indenização e Assistencia a Funcionários		
1/24 de ordenados e salários		44.073,30
Reserva para Créditos Duvidosos		
10% s/ os débitos dos anunciantes e empregados		10.807,20
Reserva para Substituição de Maquinária		
10% s/ Cr$ 480.954,00, liquidos dos descontos acima		48.005,40	302.191,90
DIVIDENDO:			
10% s/ o capital devidamente integralizado			200.000,00
		Cr$	4.791.057,90
Saldo desta conta, sendo:			
Deste exercicio		232.859,00	
Dos exercicios anteriores		457.426,30	690.285,30
		Cr$	5.481.343,20

— CRÉDITO —

Pelos saldos credores das contas abaixo que se transferem para esta, no encerramento do exercicio:

RECEITA:		
de Publicidade	3.236.885,70	
de Circulação	1.744.695,90	
Outras receitas	42.335,30	5.023.916,90
Saldo dos exercicios anteriores		457.426,30
	Cr$	5.481.343,20

RECIFE, 31 DE DEZEMBRO DE 1948

(aa) OSVALDO CHATEAUBRIAND
Diretor-Presidente

ANIBAL GONÇALVES FERNANDES
Diretor-Secretário

JOSE BANDEIRA DE OLIVEIRA
Diretor-Gerente

JAYME ARANHA — Contador Regº
DEC. 26.104 — CRC 308

PARECER DO CONSELHO FISCAL

Os abaixo assinados, membros do Conselho Fiscal do DIARIO DE PERNAMBUCO S. A., tendo procedido ao exame do balanço geral, conta de Lucros e Perdas e documentos anexos em confronto com os livros e comprovantes relativos ao exercicio encerrado em 31 de dezembro de 1948, são de parecer que sejam os mesmos aprovados pela Assembléia Geral que será convocada para o dia 30 de abril do corrente ano.

Sobr a proposta da diretoria para que seja feita a dedução de 10% s/ o capital para dividendo do balanço em apreço, proposta esta que se enquadra no artigo 131 do Decreto-Lei n.º 2.627, de 26 de setembro de 1940, os sinatários deste parecer nada têm a opor, de vez que o lucro apresentado e demonstrado na conta de Lucros e Perdas atende plenamente a referida proposta.

RECIFE, 4 DE MARÇO DE 1949

(aa) JOAQUIM BANDEIRA DE MELO

ARSENIO TAVARES

SILVIO DE LIRA BARELO

OSVALDO — LEILOEIRO OFICIAL

PRIMOROSO E GRANDE LEILÃO

HOJE! — TERÇA-FEIRA, 26 DE ABRIL, ÁS 3 HORAS DA TARDE — HOJE!

NOS VASTOS E AREJADOS SALÕES DE SUA AGENCIA, A RUA DA AURORA, 65

TUDO SEM LIMITE DE PREÇOS

PRIMOROSO DORMITORIO CONJUGAL, FABRICAÇÃO DE RIO DE JANEIRO, COM 8 PEÇAS, EM IMBUIA SAZONADA; Modernissimo e confortavel dormitorio conjugal, com 7 peças, em imbuia entalhada; Esplendido dormitorio antigo, fabricação por encomenda, com 6 peças, em pau setim, todo maciço; PRIMOROSA E MODERNISSIMA SALA DE JANTAR, COM 12 PEÇAS, EM IMBUIA ESPINHADA, COM RICOS ENTALHES; Distinta sala de jantar, com 11 peças, em raiz de imbuia, lisa; Duas modernas salas de jantar, tipo "Apartamento"; Varios grupos estofados, para sala de visitas; Otimo grupo austriaco, com 6 peças, em junco-palha; BOM PIANO FRANCÊS "F. VIGNES", PARA APRENDISAGEM; EXCELENTE RECEPTOR DE RADIO "FAILLARD", NOVO, EM MODERNA CAIXA DE CARVALHO; Otimo "Pick-Up" (passa-disco), "THORENS", novo; Refrigerador; Esplendida balança "FELIZOLA", automatica, para 15 quilos; Importante lote de livros sobre Medicina e Odontologia; Ferramentas, Petrochos e moveis para dentista e protetico; Artistico castiçal antigo, em metal-plate, para 3 velas; Otima vitrina para ferramentas de cirurgia; Balança para pesar criança; Lindo abat-jour antigo, em metal e alabastro; Fogão "Duke", á carvão; Bantuarios; Comodas; Bureaux; Cariciira americana; 6 mesinhas para bar; 60 vidros a 100 gramas de essencias para licores e refrescos; Estantes; Armarios; Mesas; Camas; Cadeiras e grande variedade de mobiliarios avulsos

TUDO VERDADEIRAMENTE AO CORRER DO MARTELO

HOJE! NA AGENCIA OSVALDO — RUA DA AURORA, 65 — FONIO 2006

Três jovens realizam um "raid" pela America do Sul

BELEM, 25 (Meridional) — Passaram por esta capital os três universitarios peruanos Samuel Mena, José Leon e Alberto Tovar que realizam uma extraordianria prosza, percorrendo toda a America do Sul numa "furreca" marca Ford, de 1928. Tendo deixado Lima em junho de 1948, estiveram na Bolivia, Chile, Uruguai e finalmente no Brasil, que eles percorreram de sul a norte.

A viagem não tem outra finalidade senão a de uma "aventura pan-americanista". Os universitarios durante a viagem organizaram um album, com assinaturas e vistas dos lugares pitorescos. Nesse album, encontra-se, entre outras, a chancela do general Dutra. O carro usado pelos viajantes é uma nota pitoresca e dificilmente se pode acreditar que ele seja capaz de rodar. A carrossoria está totalmente tomada por legendas, frases gravada ou pintadas, recordando lugares por onde passaram, acidentes sofridos ou reparos no veiculo.

De Belem, os "raids-men" rumaram na direção de La Guardia, na Venezuela, a caminho da Colombia e do Equador.

IOFOSCAL

O fortificante indicado para as crianças em idade escolar

Leprosos de todos os Estados fogem em massa para São Paulo, em busca da "Droga Milagrosa"

Razões dos comunicados do Ministério da Educação e do Dpto. de Profilaxia da Lepra em São Paulo — Tudo por causa de uma letra trocada

SAO PAULO, 25 (Meridional) — Pelo alvoroço que produziram nos leprosarios brasileiros ,o Ministerio da Educação foi forçado a comunicar á imprensa um desmentido ás "sucessivas reportagens publicadas no Rio sobre a descoberta pelos tecnicos do Instituto Butantã de um novo medicamento especifico da lepra, que estaria sendo empregado nos leprosarios de São Paulo com exito completo". O proprio Departamento de Profilaxia da Lepra no Estado, em outro comunicado vem a publico, desautorizando a noticia da aludida descoberta.

Houve uma verdadeira revolução em todos os centros de reclusão de hansenianos no país, em virtude das reportagens publicadas no Rio. Em meio ao tumulto, internados de leprosarios espalhados pelos varios quadrantes brasileiros tentaram fugir em massa para S. Paulo, alucinados pela esperança de que teria sido efetivamente descoberta a substancia milagrosa que produz a cura definitiva da lepra. A troca de uma letra, o "p" pelo "s", foi a causa dessa reação que beirou o desvario e forçou, para evitar a generalização do levante, o desmentido de dois serviços oficiais de lepra, o do Rio e do de São Paulo.

Por terem os "Diarios Associados" publicado recentemente uma reportagem sobre as pesquisas da leprologia paulista, achamo-nos na obrigação de esclarecer que os dois comunicados não se objetivaram, e sim outros, divulgadas por jornais do Rio não pertencentes á cadeia jornalistica associada. Numerosos internados de varios pontos o Brasil, chegaram mesmo a alcançar São Paulo, mas foram recambiados e o Departamento de Profilaxia da Lepra previne que, pelo imperativo do regulamento e condições materiais, absolutamente, não pode acolhê-los. O sr. José de Alcantara Madeira, Diretor do Departamento de Profilaxia da Lepra disse que a noticia da descoberta do remedio definitivo do mal hanseniano, teria sido fruto do ambiente de otimismo que "Graças a Deus reina nos leprosarios paulistas, mercê da terapeutica pelas sulfonas". E adiantou:

"Dos compostos dessa radical, alguns já ultrapassaram o periodo de experiencia, e entraram na rotina de tratamento, como promin, diamida, diazona e sulfonazina." Outros estão ainda em experiencia, como a disminofexil, que se disse ao jornalista carioca ser "pura cem por cento" e que ele interpretou como sendo "cura cem por cento". E criou-se o panico, a alucinação. Sabemos que é cedo ainda para se falar em cura definitiva, por ser a lepra molestia de longa incubação necessitando, assim, de periodo de observação. O que é indubitavel é que os sulfonas são o remedio mais ativo com que já se defrontou a leprologia. A prova está em mais de 4.000 altas hospitalares em menos de dois anos, citando-se entre eles, como a propria reportagem do Diario da Noite já relatou, casos de saida de pessoas internadas havia mais de 30 anos. Ora, o chalmugra nunca os curou. Só não reconhecem a ação extraordinariamente benefica das sulfonas os que não podem vencer a sua má fé ou interesses particulares".

VIRILIDADE
ELIXIR DE CATUABA COMPOSTO

Pelos Municipios

CATENDE

Inauguradas a estrada Catende-Bonito e a Escola Rural de Lage Grande — Almoço em Bom Jardim

Catende, abril (Correspondencia de Pelópidas Soares para o "D.P.) — O dia de Tiradentes foi comemorado, festivamente, pela municipalidade de Catende. Com o fim de inaugurar o trêcho da estrada Catende-Bonito, construido pelo Prefeito José Eugênio Cavalcanti, dêste municipio, partiu daqui, às 8 horas do dia 21, uma caravana com mais de 300 pessoas, composta de autoridades estaduais e municipais, representante da Usina Catende, elementos de destaque social e o povo em geral. Os excursionistas se transportaram em caminhões" "jeeps" e num ônibus da Companhia Viação Suleira, de Caruarú, especialmente fretado para levar as famílias. A primeira parada foi feita no engenho Conceição, ponto inicial da estrada recém-construida, onde o prefeito convidou a sra. Ida Porto, espôsa do dr. José Feliciano da Silva Porto, juiz de Direito desta Comarca, para cortar a fita simbólica. Falou nessa ocasião o vereador Antônio Mélo de Carvalho. Em seguida, rumaram todos a Lage Grande, onde foram recepcionados pelo vereador Manoel Pereira Sobrinho, que ofereceu, aos caravaneiros um "cock-tail". Aproveitando a presença dos drs. José Cerquinho, Luciolo Oliveira e Joaquim Pessôa, representantes da secretaria de Viação e Obras Públicas, foi inaugurada a Escola Rural construida, naquela vila, pela "verba Clemente Mariani", conforme o convênio assinado pelo Estado com o Govêrno Federal, sob a fiscalização e direção do govêrno municipal. Falou, nesse momento, o dr. Cid Sampaio que se congratulou com o povo de Catende pelo prefeito que elegeu, modêlo de honestidade e trabalho, dando uma prova de capacidade administrativa, construindo uma rodagem como aquela que estava sendo inaugurada, gastando, em média, dezoito mil cruzeiros por quilômetro, enquanto o Estado, nas mesmas condições, gastava trinta e até cincoenta mil cruzeiros. Em seguida, os excursionistas visitaram a cidade de Bonito, onde foram recebidos festivamente, no "Forum" daquela cidade, pelo prefeito Misael Torres Galindo. A sessão foi presidida pelo dr. José Feliciano da Silva Porto. Usaram da palavra o prefeito Misael Galindo e os srs. Antônio de Carvalho e Eurico José Catengue.

Daí os excursionistas rumaram para Jardim, propriedade do sr. José Coelho de Araujo, onde lhes foi oferecido um almôço, tipo americano.

Apesar das chuvas que caíram a partir das 9 horas, as festividades nada perderam do seu brilhantismo, tudo correndo de conformidade com o programa traçado, excedendo mesmo a todas as espectativas. Às 16 horas, partiram de Jardim chegando a esta cidade algumas horas depois.

Por motivo da inauguração da estrada Catende-Bonito, o prefeito dêste municipio recebeu os seguintes telegramas:

"Impossibilitado comparecer inauguração, estrada Catende-Bonito envio meu abraço congratulações empreendimento — (ass.) Lael Sampaio"

"Agradeço penhorado seu convite inauguração estrada Catende-Bonito. Impossibilitado comparecer pedi representar-me nosso amigo Renato Buarque. Queira receber minha homenagem reconhecimento excelente governo vem realizando frente cidade Catende. Despeito divergências partidárias não deixo passar oportunidade proclamar suas qualidades pessoais. Receba um forte abraço do amigo — (ass.) Amauri Pedrosa".

HEMORROIDES
ALIVIO IMEDIATO COM A POMADA
MAN ZAN

ATOS DO GOVERNO ESTADUAL

(Conclusão da 4.ª página)

dobrado interesse das candidatas.

As facilidades e atenções com que foi cumulado nosso técnico revelam a perfeita compreensão do assunto e a firme orientação que V. Excia. imprime a êsse importante setor da administração publica, qual seja — o setor alimentar.

Reiterando êstes agradecimentos, aproveito a oportunidade para apresentar a V. Excia. os meus protestos de consideração e distinto apreço." (a) Umberto Peregrino — Diretor".

SECRETARIA DE VIAÇÃO E OBRAS PUBLICAS

O secretario de Viação recebeu os seguintes telegramas:

De Bezerros: "Comunico vossencia foram concluidos serviços construção estradas Cajazeiras e Camocituba deste municipio. Saudações (a) José Claudino de Souza".

De Vertentes: "Comunico V. Excia. que predio rural Barreira Vermelha acha-se concluido gentileza tomar conta respeitosas saudações. (a) Lourenço Pereira de Mendonça — construtor".

JUNTA MEDICA

A Junta Medica está convidando a comparecerem ao Departamento de Saude Publica, ás 14 horas de hoje, os seguintes requerentes:

Elizabete Barros Lima, Aprigio Firmino Oranja, Elvira Pereira dos Santos, Jaime Apolinario Barbosa da Silva, João Joaquim do Nascimento, Sebastião Lucio da Silva, Elza Maia Costa Freire, Norma de Albuquerque Jungmann, Bernardino Caetano Nascimento, Maria dos Prazeres Nunes, José Francisco dos Santos, Justino Trajano de Lima, Severino Paes de Araujo, Djalma Ferreira dos Santos, Manoel José Castanha, Dinalvo de Oliveira Carvalho, Elvena da Silva Lemos, Maria Dulce de Macêdo Agra, Edgar Medeiros, Manoel Pereira dos Santos, Maria José Alves, Severino Nunes dos Santos, Milton Lins da Silva, Jandira Soares Botelho, Aluizio Florencio da Silva, Fernando Alves, José Felix de Almeida, José Ubirajara dos Santos, Luiz Leite, José Antonio do Nascimento, Cely Anunciada Cardim, Maria do Carmo Barbosa Lima, Maria das Neves Florentina, Beatriz Teles Bezerra, Manoel Pereira da Silva, Eliseu de Oliveira, Ursulina Rodrigues Araujo, Alice da Costa Menezes, Aveline Joaquim do Nascimento, Francisco Martins Ferreira, Hamilton Francisco de Araujo, Manoel Francisco Bezerra, Pedro Machado Pedrosa, Manoel Avelino Carvalho, Maria José Tenorio, Maria José Dias, Maria José Pereira da Silva, José Paulo de Carvalho, Josafa Jezuina de Souza Cavalcanti, Maria de Lourdes Dias Moreira, Didimo José de Souza e Cecilia Carya Lima.

DIRETORIA DE RENDAS DA CAPITAL

A Diretoria de Rendas da Capital está aguardando a publicação dos editais da Prefeitura, sôbre coletas do imposto de industria e profissão, parte-fixa, para então proceder ao lançamento da taxa de bombeiros.

PREFEITURA

Estão em chamada para pagamento na Tesouraria pa Prefeitura, até o dia 30 do corrente, os impostos e taxas prediais da zona de São José.

Esgotado êsse prazo a cobrança será feita com a multa regulamentar.

— Os impostos e taxas em atraso na Tesouraria da Prefeitura, até dos para juiso. Os contribuintes em débito devem procurar pagá-los para evetira a cobrança judiciária.

— Estão sendo chamados a comparecer ao Protocolo Geral da Prefeitura: Petronila Maria de Melo, Samuel de Almeida Seixas, a-fim-de tratarem dos assuntos das suas petições.

DIRETORIA DA DESPESA

A Diretoria da Despesa do Estado, está avisando que a partir do corrente mês o pagamento de vencimentos dos funcionários que, no ano de 1948, perceberam mais de Cr$ 24.000,00 anuais, somente será efetuado mediante exibição do recibo de entrega da declaração de rendimentos.

Elimine as Espinhas
A causa
Combatida no 1.º Dia

Logo á primeira aplicação, Nixoderm começa a eliminar as espinhas como si fosse por mágica. Use Nixoderm á noite e V. verá sua pele tornar-se lisa, macia e limpa. Nixoderm é uma nova descoberta que combate os germes e parasitas da pele causadores das espinhas, frieiras, manchas vermelhas, acne, impigens e erupções. V. não poderá libertar-se de suas afecções cutâneas a menos que elimine os germes que se escondem nos minúsculos poros de sua pele. Portanto, peça Nixoderm ao seu farmacêutico, hoje mesmo. A nossa garantia é a sua maior protação.

Nixoderm
Para as Impurezas Cutâneas

A SERRARIA IRCO
OFERECE EM BOAS CONDIÇÕES
TRAVEJAMENTOS
QUALQUER TIPO QUALQUER CLASSE
ESQUADRIAS DE SUCUPIRA DO PARÁ, CANELA DO RIO GRANDE, IMBUIA DO PARANÁ, SUCUPIRA DO ESTADO, VINHÁTICO DA BAÍA E OUTRAS
ARMAÇÕES PARA ESCRITÓRIOS E SERVIÇOS DESTE RAMO
MADEIRAS EM GERAL
"CARROCERIES" PARA CAMINHÕES
BLOCOS DE CIMENTO TIPO COMBOGÓ E OUTROS.
POSTES DE CIMENTO DE 3", 4" E QUALQUER OUTRO TAMANHO.
INDÚSTRIAS RURAIS E COMÉRCIO LTDA.
LARGO DA VILA DE SÃO MIGUEL Nº 101
AFOGADOS — RECIFE
FONE 6492

UMA DOSE DE PICOT
LAXANTE
EFERVESCENTE
ANTIÁCIDO
REFRESCANTE
SABOROSO
Sal de uvas PICOT
TAMBEM EM VIDROS DE 1/2 TAMANHO

Empreza Diario da Manhã S. A.

RELATORIO DA DIRETORIA

Snrs. acionistas:

Estamos mais uma vez apresentando o resultado de um exercicio social e este é o correspondente ao de 1948.

Nenhuma ocorrencia digna de registo temos a trazer ao vosso conhecimento, visto que normalmente se desenvolveram os negocios desta empresa.

No desejo de facilitar aos srs. acionistas a oportunidade de colher informes e detalhes atinentes ao exercicio encerrado em 31 de dezembro proximo passado, ficamos ao seu inteiro dispor.

Recife, 20 de Abril de 1949.

José Melicio Carneiro Leão
Diretor-Presidente

Balanço Geral da Empresa Diario da Manhã S|A encerrado em 31 de Dezembro de 1948

ATIVO

	Cr$	Cr$
IM[illegible]LISADO		
Atelier de Gravuras	75.284,70	
C[illegible]	8.380,60	
C[illegible]	37.763,20	
[illegible] da Manhã	280.000,00	
[illegible] da Tarde	150.000,00	
[illegible]	93.848,50	
[illegible]os	831.840,10	
[illegible] Utensilios	171.288,10	
[illegible]grafia	126.824,94	
[illegible]	47.000,00	1.822.130,84
D[illegible]VEL		
[illegible] [illegible]rcantil de Pernambuco S. A.	771.20	
Caixa	25.363,80	26.138,00
[illegible]		
[illegible] e [illegible]	2.000,00	
[illegible] para obrigações [illegible]	2.25[illegible]	
A[illegible]	65.7[illegible]2,50	69.972,50
E[illegible]L		
[illegible] Correntes	250,00	
[illegible]mos a Empregados ..	1.405,10	
[illegible] por trabalhos gra[illegible]	118.524,20	
Linc[illegible] do Brasil	3.[illegible],60	
[illegible] a [illegible]ber	17.[illegible],40	142.144,30
EM FABRICAÇAO		
Dpto. Oficinas Graficas — Materiais	11.000,00	
Dpto. Oficinas Graficas — Mão de obra	28.000,00	
Dpto. Oficinas Graficas — Gastos de produção	5.500,00	44.500,00
DE RESULTADO PENDENTE		
Lucros & Perdas (a amortizar)	1.814.146,44	1.814.146,44
De COMPENSAÇAO		
Ações Caucionadas	5.000,00	
Titulos em Carteira	17.995,40	22.995,40
		3.942.027,48

PASSIVO

	Cr$	Cr$
EXIGIVEL A CURTO PRAZO		
Fregueses por Trabalhos Graficos	14.648,00	
Contas a Pagar	29.721,00	
I. A. P. dos Comerciarios .. .	15.720,10	
I. A. P. dos Industriarios .. .	108.322,30	168.411,40
EXIGIVEL A LONGO PRAZO		
Contas Correntes	838.700,70	
Pedro de Souza	839.194,22	
Pernambuco Tramways & Power Co. Ltda.	67.197,00	1.745.091,92
NAO EXIGIVEL		
Capital	2.000.000,00	
Fundo de Deterioração	2.764,38	
Fundo de Reserva	2.764,38	2.005.528,76
De COMPENSAÇAO		
Caução da Diretoria	5.000,00	
Titulos em Cobrança	17.995,40	22.995,40
		3.942.027,48

Recife, 31 de Dezembro de 1948.

Paulo Lima de Araujo
Contador — C. R. C. n. 48

Demonstração da conta "Lucros & Perdas" referente ao ano de 1948, da Empresa Diario da Manhã S|A. estabelecida nesta cidade

HISTORICO	Debito	Credito
	Cr$	Cr$
Pela transferencia dos saldos das seguintes contas:		
Assinaturas Diario da Manhã .. .		10.540,00
Publicidade Diario da Manhã .. .		289.747,30
Vendas Diario da Manhã		39.789,60
Vendas de Trabalhos Graficos ..		926.185,50
Juros & Descontos sobre titulos .		401,10
Rendas Eventuais		16.611,10
Custo de venda do Diario da Manhã	696.941,50	
Custo de vendas dos Trabalhos Graficos	1.052.610,10	
Despesas Eventuais	3.609,60	
Juros bancarios	68,10	
Pela transferencia para a conta abaixo, do prejuizo verificado neste ano:		
Pedro de Souza		401.953,70
	1.755.229,30	1.755.229,30

Recife, 31 de Dezembro de 1948.

Paulo Lima de Araujo
Contador — C. R. C. n. 48

Demonstração da conta "Custo de Venda do Diario da Manhã", referente ao ano de 1948, da Empresa Diario da Manhã S|A. estabelecida nesta cidade

	Cr$
MATERIAS PRIMAS	
Consumidas pela fabricação	63.222,10
MAO DE OBRA	
Paga durante o periodo	181 084,80
REDAÇAO	
Despesas com: aluguel de automoveis, fotos e clichés, despesas diversas, despesas de representação, forum, gratificações, material para expediente, ordenados, portes postais, quotas de previdencia, radio e telegramas	204.184,30
GASTOS DE PRODUÇAO	
Despesas com: agua e esgotos, alugueis, conservação do predio, conservação de maquinismos, força eletrica, gás, lenha, luz eletrica, material eletrico, material linotipo, obrigações trabalhistas, quotas de previdencia, seguros, telefones	143.457,60
	591.948,80
GASTOS DE ADMINISTRAÇAO E VENDA	
Despesas com: auxilio e assistencia social, carretos, comissões p|publicidade, comissões p|assinaturas, despesas c|veiculos, despesas c|viagem, despesas legais, despesas bancarias, despesas c|cobrança, despachos, despesas diversas, estampilhas, expedição de jornais, gratificações e donativos, material para expediente, ordenados, portes postais, quotas de previdencia, serviços de contabilidade, telegramas, telefones	105.992,70
	696.941,50

Recife, 31 de Dezembro de 1948.

Paulo Lima de Araujo
Contador — C. R. C. n. 48

Demonstração da conta "Custo de Venda dos Trabalhos Graficos", referente ao ano de 1948 da Empresa Diario da Manhã S|A. estabelecida nesta cidade

	Cr$
MATERIAS PRIMAS	
Consumidas pela fabricação	275.308,20
MAO DE OBRA	
Paga durante o periodo	422.400,50
GASTOS DE PRODUÇAO	
Dispendidos com: alugueis, conservação do predio, conservação de maquinismos, despesas diversas, força eletrica, gás, impostos e taxas, lenha, luz eletrica, material eletrico, material indireto, material linotipo, obrigações trabalhistas, quotas de previdencia, seguros, telefones	240.024,70
	938.733,40
GASTOS DE ADMINISTRAÇAO E VENDA	
Dispendidos com: auxilio e assistencia social, carretos, comissões p|publicidade, comissões p| trabalhos graficos, despesas com veiculos, despesas legais, despesas bancarias, despesas com cobranças, despesas de representação, despesas diversas, despachos, estampilhas, fretes, gratificações e donativos, material para expediente, ordenados, portes postais, pró-labore, quotas de previdencia, serviços de contabilidade, telegramas	113.876,70
	1.052.610,10

Recife, 31 de Dezembro de 1948.

Paulo Lima de Araujo
Contador — C. R. C. n. 48

EMPRESA "DIARIO DA MANHÃ" S. A.

PARECER DO CONSELHO FISCAL

Os membros do Conselho Fiscal, depois de procederem ao exame nas contas, documentos e Relatorio da diretoria da Empresa "Diario da Manhã" S. A., relativos ao exercicio de 1948, são de parecer que podem ser aprovados pelos srs. acionistas, desde que tudo foi encontrado na devida ordem.

Recife, 19 de Abril de 1949.

Dr. Edvaldo Barreto Neves Batista
Dr. Antonio Geraldo de Azevedo Guedes
Dr. Cicero de Souza

TELEGRAMAS RETIDOS

Acham-se retidos, nos Correios e Telegrafos, telegramas para as seguintes pessoas: Aprigio Lins — Belzia Amaral — Evelyn Assis Barreto — Flavio Wanderley — Sebastião Oliveira — Antonio Felipe — Iná Oliveira — Julio Teles — Rachel Silva 46 ou 468 — Terezinha, Azul 92 — Tiburcio Pena Forte — Mario Machado — Eduardo Mc Neill — Romulo Batista — Maria Xavier, Cruz Cabugá 38. Endereços não renovados: Arcaldo — Cabralia — Dumbo — Elros — Miron — Meller — Ricazil — Sonorco — Transporte — Lubonba.

ARTES E ARTISTAS

EXPOSIÇÃO DE ATIVIDADES ESCOTEIRAS

Inaugurou-se, sabado, no hall do Gabinete Português, a Exposição de Atividades Escoteiras, promovida pela Federação dos Escoteiros de Pernambuco, com a colaboração da Diretoria de Documentação e Cultura.

De carater documental, essa mostra é bem expressiva do movimento escotistico neste Estado e da utilidade de suas iniciativas.

EXPOSIÇÃO DE FOTOGRAFIAS LUIZ CORDEIRO

Continua obtendo exito a exposição de fotografias do sr. Luiz Cordeiro, instalada no salão terreo do Sindicato dos Empregados no Comercio, sob o patrocinio da Diretoria de Documentação e Cultura.

A mostra inclue varias fotografias em breto e branco, sepia e coloridas, que fixam paisagens e aspectos tipicos de Pernambuco.

FESTIVAL ARTISTICO INFANTIL

Realizar-se-á no dia 1.º de maio proximo, no Santa Isabel, um festival artistico infantil, promovido pelos alunos do Educandario Jesus Crucificado, em pról do Instituto Profissional Feminino de Caridade.

Os ingressos acham-se á venda na portaria do teatro, na Joalharia Cruzeiro, á rua Nova e na portaria do Educandario, á Estrada de Belem, n. 1164.

ESPIRITISMO

ASSOCIAÇAO ESPIRITA "PAULO E ESTEVÃO"

Realizar-se-á, ás 20 horas, na Associação "Paulo e Estevão", á avenida José Rufino n. 3340, em Tegipió, uma sessão de estudos doutrinarios.

Será explanado um trecho do Livro dos Espiritos, por um dos diretores da Associação.

Preencherá a hora regulamentar o sr. João Augusto, que fará uma palestra sob o tema: Jesus é luz do mundo.

IOFOSCAL

O fortificante indicado para as crianças em idade escolar

1.ª CONFERENCIA NACIONAL DE COLONIZAÇAO E IMIGRAÇÃO

Viaja, hoje, via aérea, para Goiania, no Estado de Goiaz, o dr. Getulio Cesar, que representará este Estado na 1.ª Conferencia Nacional de Colonização e Imigração, a realizar-se, ainda este mês, naquela cidade.

CASA A' VENDA

Vende-se a casa n. 1512, sita á AVENIDA BEBERIBE. A tratar na RUA VIGARIO TENORIO n. 213 — 1.º andar.

(5554)

POSTA RESTANTE DO "DIARIO DE PERNAMBUCO"

Na Posta Restante deste jornal há cartas para as seguintes pessoas:

O — Clovis Santos Filho e Caixa Postal 1017, C. A. S., Comprador de moedas, Carlos M. de Souza.
F — Ferreira, F. F.
I — Importador estrangeiro.
J — José Patrocinio Gomes, João Franquilino de Oliveira.
L — Lice, Local, Luiz Moura.
M — M. T.
O — Observador Social, Oficina.
P — P. J.
R — Responsavel no Assunto, Representante.
S — Serviço de Praças, S. M.
T — T. P., Tecnico em Lubrificação.
X — XXX.

— Telegramas para: dep. Barros Carvalho, José Inacio, Sociedade e Luis Cardoso Aires.

— Objetos e documentos: um registro civil do sr. Benedito Etenaldo de Melo; uma carteira de identidade do sr. Severino Alexandre Alves; um Lorgnon encontrado na rua da Hora; uma certidão de imposto de renda assinada pelo sr. Geraldo Brigido Borba; um chaveiro; uma carteira profissional do sr. Wilson Florentino de Lima; um certificado de reservista do sr. Isaias Cipriano da Silva, e uns oculos.

CAMARA MUNICIPAL DO RECIFE

Está sendo convidado a comparecer á Secretaria da Camara Municipal do Recife, com urgencia, o sr. Claudio Mota, proprietario da oficina "Universal", afim de tratar de assunto de seu interesse.

CURSOS DE LINGUAFONE

A Diretoria de Documentação e Cultura está avisando aos interessados que se acha aberta a matricula para os cursos de linguafone (francês, inglês e espanhol), havendo poucas vagas.

As aulas terão inicio, possivelmente, no dia 2 de maio, devendo os horarios ser anunciados brevemente.

OPINAM OS MELHORES RELOJOEIROS DE TÔDAS AS PARTES DO MUNDO

"Tenho a maior confiança no Tissot Automático"

"Tenho a maior confiança no Tissot Automático, porque sei que a qualidade do seu mecanismo assegura precisão e regularidade extraordinárias. Todos os meus compradores do Tissot estão encantados".

declara o Sr. Ernest Reutler, representante da quarta geração da Casa Reutler, a mais antiga no comércio relojoeiro do Canadá.

Na África do Sul, em Londres, em Paris, em Bombaim... em tôda parte o mesmo entusiasmo se observa entre os relojoeiros com relação ao relógio Tissot Automático... o relógio que dá corda a si mesmo, a cada movimento do braço. E essa confiança universal se explica, porque nas 1.300 operações necessárias para a sua fabricação, cada Tissot é trabalhado, peça por peça, com aquela tradicional meticulosidade que tornou insuperáveis os relojoeiros suíços. E é tal o rigor de tôdas essas operações, que se consegue a incrível exatidão de um milésimo de milímetro! Tissot Automático tornou-se o relógio de irrepreensível precisão, de solidez a tôda prova, insensível aos choques, de qualidades antimagnéticas cientificamente comprovadas. E é por isso que em todo o mundo os maiores relojoeiros são unânimes em recomendá-lo. Porque tudo nele é qualidade superior. Porque tudo nele inspira e merece confiança.

Aço .... Cr$ 1.300,00
Folheado......... Cr$ 1.600,00
Ouro.............. Cr$ 4.000,00

Tissot

OMEGA PRODUTO DA SOCIÉTÉ SUISSE POUR L'INDUSTRIE HORLOGÈRE — GENEBRA — SUÍÇA

PARA VIVER TRANQUILO: Seguro de vida. PARA SEGURO DE VIDA:
PREVIDÊNCIA DO SUL
AVENIDA 10 DE NOVEMBRO 50 3º ANDAR • SALAS 3[illegible] A 313 • RECIFE

COM Gravidina NÃO HÁ PARTOS DIFICEIS

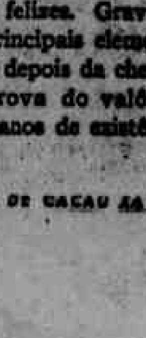

PARTOS dificeis são, muitas vezes, o resultado de uma saude precária. Prepare-se, para um "bôm sucesso", tomando Gravidina. Gravidina fortalece o organismo e prepara-o para os partos rápidos e felizes. Gravidina fornece às mãesinhas os principais elementos de que necessitam antes e depois da chegada da cegonha. A maior prova do valôr de Gravidina são os seus 30 anos de existência.

É UM PRODUTO DO LABORATORIO LICOR DE CACAU XAVIER S.A.

STAFS-Propaganda GA-4

ILEGÍVEL

Discurso do sr. Arruda Camara, etc.

(Conclusão da 2.ª página)

lenio Sales, e mais do Sr. Deputado João Cleofas e do humilde orador. Foi, de fato, uma iniciativa da propria Cooperativa, que não logrou êxito, porque, além das Caixas Economicas do Rio de Janeiro e de São Paulo se negarem a fornecer o numerario para a transação, esta, em si mesma, não conseguiu parecer favoravel do respectivo Conselho Superior. Essa iniciativa, amparada por Deputados e Senadores, de diversos Partidos, não teve senão o efeito de uma efemera esperança, de um sonho que não chegou a concretizar-se, e que nem sequer levou animo o conforto aos nordestinos que lutam e se debatem numa das maiores crises para a fibras, especialmente, do caroá.

O Sr. Agamenon Magalhães — Permita-me V. Excia. um aparte. O Senhor Governador Barbosa Lima comunicou-me, em telegrama ontem recebido que ainda recentemente a Cooperativa do Caroá recebeu três milhões de cruzeiros para financiamento.

O SR. ARRUDA CAMARA — Folgo em registrar esse amparo que o Governador Barbosa Lima afirma oferecer á Cooperativa, o que é sem duvida um dos frutos da critica construtiva que vimos exercendo nesta Casa e com a qual estimulamos S. Excia. no sentido da cooperação, para que se movimente e resolva esses problemas de tanto alcance para a vida do Estado.

O Sr. Barbosa Lima, tenho dito muitas vezes, é homem que dedica, como já observou o nobre colega Senhor Costa Porto, grande tempo de seu govêrno á leitura de Ibsen e outras produções de ordem literaria. S. Excia. que já se revelou batalhador incansavel pela reivindicação da Comarca de S. Francisco, escrevendo livros nêsse sentido, depois que assumiu ao governo de Pernambuco, longe de levar avante a defesa do territorio do Estado retalhado na sua propria carne, ensarilhou armas e preferiu o repouso a agitar essa velha questão, em virtude da qual se acha grave e dolorosamente ferida a dignidade do povo pernambucano. Esparo, portanto, que S. Excia. desperte de seus devaneios literarios e venha defender o territorio do Estado dando de publico a demonstração de que as suas platonicas não eram meramente literarias, nem se fizeram com o fito, [illegible] de conseguir votos e pro[illegible]

O Sr. [illegible] Lima — A Constituição de Pernambuco declara que a Comarca de S. Francisco faz parte do territorio do Estado. E' a maior defesa que então, se podia fazer.

O SR. ARRUDA CAMARA — O nobre Deputado vem em meu auxilio. Se os Constituintes pernambucanos reafirmaram o direito do Estado, isso representa uma alfinetada no Sr. Governador Barbosa Lima, para que S. Excia. defenda os interesses estaduais, e não se quede nas suas cismubrações literarias, na sua preocupação com a revolução praieira, quando o Estado está mutilado no seu territorio.

V. Excia. conhece a outra iniciativa que tive oportunidade de formular no sentido de ser indenizado o Estado de Pernambuco pela nova amputação do seu territorio, quando lhe desmembraram a Ilha Fernando de Noronha. Sabe V. Excia. que esta proposição já mereceu apôio da Comissão de Constituição e Justiça e V. Excia. mesmo, se não me engano, foi o Relator, dando parecer favoravel, na Comissão de Finanças.

Por que o Sr. Barbosa Lima não procura como V. Excia., os membros da Comissão de Constituição e Justiça, distribuir justiça a Pernambuco e reparar os atentados cometidos contra o sentimento patriotico do nosso povo e da nossa terra? Esta pergunta que dirijo a V. Excia., sobretudo quando a Assembléia reafirma que aquêle Estado continua sendo vitima dessa injustiça, pois o territorio lhe pertence e lhe deve ser restituido. Por que o supremo representante do Estado com o munus de defender seus interesses e sua dignidade, não sai a campo para, pelos meios legais, reivindicar essa parte do territorio pernambucano de que fomos privados pelas razões historicas que Pernambuco e o Brasil inteiro conhecem?

O Sr. Osvaldo Lima — O Senhor Barbosa Lima escreveu um livro que é uma perfeição historica, em defesa de Pernambuco. V. Excia. deve conhecer o livro. Pessoa alguma, nêsse Estado, prestou serviço igual.

O SR. ARRUDA CAMARA — Conheço o livro e é exatamente o contraste que estou estabelecendo entre o Sr. Barbosa Lima antes de ser deputado, antes de ser Governador, e o Sr. Barbosa Lima Governador. O Sr. Barbosa Lima, que se queria projetar em Pernambuco, criar prestigio, lançar-se no coração e na estima do povo, escreveu livros e artigos e foi um batalhador a quem faço justiça. Todavia, depois de eleito Governador, entregou-se a devaneios literarios, a conferencias sôbre a Revolução Praieira, á leitura de Ibsen, de que nos fala, vez por outra, o Sr. Deputado Costa Porto, e se esqueceu totalmente da comarca de São Francisco. E há quase dois anos está no Govêrno.

Não era de esperar de S. Excia. essa atitude de alheamento de resignação, de indiferença, de ceticismo, de frieza em relação a um ponto que considero vital para a dignidade de Pernambuco; a reivindicação de parte de seu territorio que lhe foi arrancada como castigo pelo seu ideal de liberdade e independencia!

O Sr. Osvaldo Lima — Mas isto agora só se pode fazer perante o Supremo Tribunal Federal.

O SR. ARRUDA CAMARA — Perante quem quer que seja. Mas é preciso que o Sr. Barbosa Lima se disponha a deixar a literatura e tome a defesa dos interesses do Estado perante os Tribunais, perante as Comissões de Demarcação do Exercito ou o poder competente para resolver a questão. Mesmo que, por um absurdo, Pernambuco venha a perder, nos tribunais, a questão, não se justifica essa indiferença, êsse ceticismo. Não deve o Sr. Barbosa Lima cruzar os braços em face de um problema, na defesa do qual êle se manifestou grande batalhador e mesmo um herói, antes de assumir o Govêrno do Estado...

O Sr. Rui Almeida — Quer dizer que a liderança do Sr. Barbosa Lima é que V. Excia. chama de "rosetada"?

O Sr. Arruda Camara — Não! Chamei de "rosetada" ou estimulo a declaração dos Deputados na Constituição do Estado, segundo a qual a comarca de São Francisco faz parte de Pernambuco, no sentido de S. Excia. se movimentar para reivindicá-la.

O Sr. Rui Almeida — Muito obrigado a V. Excia. pelo esclarecimento.

O Sr. Arruda Camara — Sr. Presidente, aquelas pobres regiões sertanejas vêem-se, vez por outra, ou quase sempre, a braços com as perseguições policiais. Repetidas vezes temos ocupado a tribuna a-fim-de chamar a atenção não sòmente do Sr. Governador, mas até das altas autoridades da Republica, para o ambiente que vem sendo criado em Pernambuco.

O Sr. Osvaldo Lima — Vou trazer ao argumento...

O Sr. Arruda Camara — V. Excia. podia esperar a negativa.

O Sr. Osvaldo Lima — Vou trazer o livro do Dr. Barbosa Lima Sobrinho em defesa dos direitos de Pernambuco. Dá-lo-ei a V. Excia. na certeza de que harmonizarei o orador com o Governador para, daqui por diante seguirem, juntos, defendendo os interesses do Estado.

O Sr. Arruda Camara — Desde que o Governador se prontifique a vir pleitear a reivindicação dos direitos de Pernambuco. A questão é que S. Excia. não se move, deixa de cuidar do assunto há dois anos. Exatamente contra tal indiferença e frieza do Governador quanto a esse problema, é que reclamo hoje e já o fiz duas ou três vezes, se me não engano, desta tirbuna.

Mas, Sr. Presidente, referia-me ás violencias policiais e ao estado de insegurança que têm degenerado, não raro, em conflitos em nosso Estado.

O nosso distinto companheiro, Sr. Agamenon Magalhães, de quando em vez, ocupa a tribuna e declara: "o Sr. Barbosa Lima é um magistrado, faz um Govêrno de harmonia e de apaziguamento"... Até parece que S. Excia. conserva aquela tendencia do DIP e dos DEIP ás informações, no sentido de tranquilizar, quase sempre, embromando a opinião publica em relação ao que se passa...

Clamamos contra arbitrariedades policiais em Petrolina e o Governador demorou vários mêses para mudar um delegado. Já, então, os animos estavam exaltados. Elementos do Govêrno agrediram o Sr. Gomes de Sá, á noite em plena rua quando este foi á delegacia reclamar garantias e providencias, os adversarios invadiram a delegacia, onde se verificou um tiroteio, morrendo duas pessoas, ficando diversas outras feridas. Em Exú, o Sr. Barbosa Lima, não só deixou a Comarca sem Juiz e Promotor, como nomeou delegado um genro do chefe politico local, Sr. Romulo Sampaio, proprietario de uma difusora que, não poucas vezes, estravasava sua bile contra os inimigos politicos.

O sr. Osvaldo Lima — O que morreu era chefe pessedista, o homem mais pacifico da familia Sampaio. De tal maneira bondoso que era quase um santo no sertão. V. Excia. não tem razão ao nos acusar.

O Sr. Arruda Camara — Morreram diversas pessoas; em primeiro lugar, o chefe udenista Cincinato Sete e o Sr. Romão Sampaio. Que aconteceu depois? Não só a familia dêste, poderosa, como o proprio delegado, criaram ambiente tal que as familias Alencar e Sete se acham foragidas, em regiões longinquas, suas casas abandonadas e depredadas, conforme noticias vindas nos telegramas que farei incorporar ao meu discurso.

O Sr. Agamenon Magalhães — O orador está sendo injusto. O Sr. Barbosa Lima tomou providencias as mais eficazes.

O Sr. Arruda Camara — Que providencias?

O Sr. Agamenon Magalhães — Fez seguir o Secretario de Segurança para Nova Exú, a-fim-de que, com a sua palavra, o seu conselho e sua autoridade, as paixões não recrudecessem até ao conflito.

O Sr. Arruda Camara — Mandou o Secretario de Segurança, talvez, para mover caça aos membros da Familia Alencar que escaparam da carnificina...

O Sr. Agamenon Magalhães — Nesse conflito, não houve intervenção da policia.

O Sr. Arruda Camara — Como poderia haver, se o delegado era genro do chefe politico, cujo maior interesse era aniquilar os inimigos partidarios?

O Sr. Barbosa Lima deixou o ambiente propicio, por negligencia e não poderá fugir ás responsabilidades, porque poderia ter removido as causas. O dever da Policia não é chegar para enterrar os mortos, quando os criminosos já se acham refugiados. O principal dever da Policia é prevenir, removendo as causas. Como poderia haver intervenção da autoridade naquele municipio, se o Sr. Barbosa Lima deixou 15 comarcas sem juizes e sem promotores?

O Sr. Agamenon Magalhães — Mas V. Excia. começou argumentando contra violencias policiais.

O Sr. Arruda Camara — Claro. Se o Govêrno não toma providencias, a quem incumbe manter a ordem publica, a-fim-de evitar o desenrolar do conflito, qual o responsavel? Só o Governador do Estado. Quem nomeia juizes e promotores e, no entanto, deixa 15 comarcas sem essas autoridades, quando há candidatos aprovados em concurso? Apresentada uma lista pelo Tribunal S. Excia. não faz nomeação talvez porque sejam candidatos que não são seus amigos politicos ou pessoas que amanhã não queiram prestar serviço a situação dominante. Não há outra explicação.

O Sr. Agamenon Magalhães — V. Excia. está equivocado. O que o Tribunal decidiu foi o seguinte: houve concurso para quatro comarcas vagas. Posteriormente, foram criadas oito comarcas e o Tribunal, em vez de abrir concurso para elas, indicou para o respectivo preenchimento, os oito candidatos restantes do concurso anterior.

O Sr. Arruda Camara — Então foram aprovados em concurso.

O Sr. Agamenon Magalhães — Ouça, primeiro, o nobre orador. O equivoco em que labora é o seguinte: a Constituição do Estado diz, claramente, que o preenchimento das vagas feito em lista triplice dando, assim, ao Governador a prerrogativa de escolher dentre os três. O Tribunal, adotando essa redação, indicou oito juizes para essas comarcas, cerceando, assim, aquela prerrogativa do Executivo.

O Sr. Arruda Camara — Vossa Excelencia está enganado. A lista triplice é elaborada quando possivel, é o que diz a Constituição.

O Sr. Agamenon Magalhães — Não houve concurso; logo, havia possibilidade. Daí o ter o Sr. Barbosa Lima suscitado um conflito de atribuições entre o Tribunal Regional e sua função constitucional de escolher os candidatos para preenchimento das vagas. Esse conflito vai ser julgado pelo Supremo Tribunal Federal, onde se acha. Como vê o nobre orador, os fatos são diferentes. Não há o proposito por parte do Sr. Governador, de não preencher as aludidas vagas, senão o de defesa de um principio constitucional.

O Sr. Arruda Camara — Mas se há quinze comarcas vagas, quando obterá o Sr. Barbosa Lima lista triplice, isto é, quarenta e cinco candidatos aprovados em concurso, para dentre êles escolher os que lhe parecerem melhores amigos?

O Sr. Agamenon Magalhães — A solução do caso seria abrir concurso para essas vagas.

O Sr. Arruda Camara — O nobre colega, que conhece a realidade, promoveu ou assistiu o Tribunal promover varios concursos sabe que é dificil conseguir quarenta e cinco candidatos aprovados em concurso para formarem lista triplice.

Além disso, tanto a Constituição federal como a estadual dispõe que essa lista será feita quando possivel, quer dizer, quando houver numerosos candidatos. Supondo tratar-se de uma ou duas vagas, é possivel fazer a indicação mediante a lista triplice. Mas se os lugares são numerosos, será dificil praticamente impossivel êsse preenchimento se não aparecerem duzentos candidatos, para dêles serem aprovados quarenta e cinco que formarão a lista triplice.

O Sr. Agamenon Magalhães — Aí o caso é diferente.

O Sr. Arruda Camara — Consequentemente, o Sr. Barbosa Lima chegará ao fim do seu Govêrno sem preencher essas vagas.

O Sr. Agamenon Magalhães — A impossibilidade existe na hipotese, mas é preciso convir que o texto constitucional é expresso.

O Sr. Arruda Camara — Mas V. Excia. sabe que o texto determina quando possivel, não obriga?

O Sr. Agamenon Magalhães — Se não houve concurso para aquelas oito vagas, não há candidato a escolher.

O Sr. Arruda Camara — Mas há candidatos aprovados em concurso que o Governador poderia nomear aliás indicados pelo Tribunal.

O nobre orador que tanto fala no apregoado apaziguamento do Sr. Governador, caindo em contradição acaba de revelar a existencia de um conflito entre S. Excia. e o Poder Judiciario criado entre S. Excia. e o Poder Juridico, criado por S. Excia. mesmo, ao recusar a sugestão do Tribunal. Não é possivel que o Tribunal seja inépto para insistir indevidamente junto ao Governador pela nomeação de candidatos aprovados em concurso, julgados idoneos, quando há tão numerosas comarcas a preencher. Motivo de ordem publica, situações como a de Exú mostram exatamente a falta do Poder Judiciario e qual inspira respeito, garante e assegura os direitos dos cidadãos!

O nobre colega há de convir que se o Sr. Barbosa Lima esperar a decisão do conflito pelo Supremo Tribunal Federal, aguarda a aprovação de quarenta e cinco ou cinquenta candidatos para compor as listas triplices. Sua Excelencia terminará seu Govêrno, passará o cargo ao Marechal, ao nobre colega, ao Sr. Oscar Carneiro, a quem quer que seja seu sucessor na curul governamental; este tambem terminará seu periodo e não serão preenchidas as quinze comarcas vagas e, ainda, as demais que forem vagando de agora em diante! Vale dizer, vagas ficarão tantos municipios, porque em Pernambuco as comarcas correspondem aos municipios!

Pelo argumento do nobre colega senhor Agamenon Magalhães, o preenchimento das vagas daquelas comarcas ficará para as calendas gregas, quando seria mais prático acatar a decisão do Tribunal e fazer a nomeação dos candidatos aprovados e, em seguida, abrir novo concurso e levar a essas populações abandonadas e sem garantia o amparo do Poder Judiciario. V. Excia., que falou nas cilas do coronelismo, sabe que o Juiz de Direito impõe respeito nas comarcas e municipios e pode conciliar os animos, porque não é como o chefe de policia partidario, que vai acabar de assombrar ou promover caça aos adversarios do govêrno que escaparam da chacina.

Assim, lanço meu protesto á estranheza pelo fato de o Sr. Barbosa Lima Sobrinho, que V. Excia. apresenta como grande magistrado, não cuidar do preenchimento das vagas de juizes existentes nessas comarcas e municipios, conservando tais comarcas e municipios em verdadeiro estado de anarquia, produzindo conflitos e hecatombes como têm ocorrido em Petrolina acabam de se verificar em Exú e ameaçam se repetir em São José do Egito, onde tambem não há juiz e são acerradissimas as paixões politicas e do qual tenho o seguinte telegrama que passo a ler:

"Excelentissimo Senhor Monsenhor Arruda Camara — Camara Federal — Rio — D. F..

"De São José do Egito.

"Solicitando valiosa cooperação vossencia, comunico acabo expedir Exmo. Sr. Presidente Republica seguinte telegrama: "Respeitosamente, comunico vossencia perseguições politicas este municipio patrocinada governador Estado estão assumindo proporções gravissimas, esperando-se hecatombe cada momento. Municipio encontra-se falta absoluta garantia, infestado sentenciados plena liberdade predominando jogo azar publica e escandalosamente. Autonomia municipio, não favorecida governo vossencia, desapareceu êste municipio desde inicio govêrno Dr. Barbosa Lima. Estou impossibilitado continuar govêrno municipal, caso vossencia, diretamente, não receba garantir poderes publicos municipais. Recorro vossencia, solicitando interferencia e garantia fim possa exercer mandato conferido povo. Deixo apelar governo Estado, a quem recorri centenas de vêzes inutilmente. Municipio continua seriamente prejudicado sua receita tendo falta absoluta garantia, coroada perseguições e espancamento promovidos policia contra seus funcionarios. Familias se intranquilizam querem retirar-se sòzinhos Estado Paraiba. Fim evitar êxodo familia e autonomia municipal seja restabelecida, apêlo vossencia, solicitando diretamente interferencia vossencia, fim autonomia municipal a garantia vida familia sejam realidade. Qualquer medida venha ser tomada intermedio governador Estado será improficua pois suas promessas garantias e liberdades jamais se realizaram fui data em tem agredido por soldados, tendo violencias culminando contra cidadão Antonio Barbosa da Silva, membro diretorio UDN, Municipio obedecendo plano previamente deliberado encontra-se praticamente sem juiz direito há vários mêses. Solicito confiante vossencia envio urgente autoridade designada governo central, fim seja evitado hecatombe cujas proporções serão incalculaveis. Maioria Camara Vereadores está pleno acôrdo medidas ora solicitadas. Atc. Sds. — Inácio Mariano, prefeito."

Sr. Presidente, deixo de dar conhecimento á Casa do telegrama do senhor João Cleofas, relatando os acontecimentos de Exú, por já ser conhecido dos Srs. Deputados, em virtude da leitura feita pelo nobre colega, Sr. Aide Sampaio.

Sôbre os fatos de Exú e outras perseguições politicas e policiais, os Deputados estaduais Lael Sampaio, Diocleciano Pereira Lima, Aderval Torres e o Sr. Cid Sampaio enviaram-me um despacho em que, depois de narrarem o ocorrido naquele Municipio, se reportam ás violencias praticadas contra o Vigario de Flores, padre João Amancio.

O Sr. Osvaldo Lima — V. Excia. acha que o padre João Amancio seria capaz de praticar violencias

O Sr. Arruda Camara — Não. As violencias foram praticadas na pessoa do padre João Amancio. Não contentes de agirem contra os adversarios politicos, perseguem o Vigario porque êle não entoa loas á administração do prefeito municipal. O vigario, homem digno e virtuoso, não é politico.

As fatos descritos apresentam certa gravidade, porque, além de outras perseguições, consta do telegrama que foi jogada uma bomba á porta da residencia do Vigario, tendo sido pintadas, com excremento, as paredes da casa paroquial.

Em seguida, o telegrama se refere á falta de juizes nas diversas comarcas, fato a que acabei de aludir.

Ora, Sr. Presidente, não é cabivel que num municipio de um Estado civilizado, o Sr. Governador permita que os representantes da situação dominante movam perseguições contra o Vigario local, que nada tem com a politica. Amarraram com arames a porta de S. Revma. de tal sorte que no outro dia, não pudesse sair para celebrar missa. Não satisfeitos com isso, de outra feita, colocaram um cadeado no portão de tal forma, que foi preciso derrubar o portão para que o Vigario saisse. Depois são bombas, tiradas a porta da sua residencia!

Suponhamos que o Vigario sofresse do coração e morresse por isso, amanhã o Sr. Barbosa Lima diria: "nada tenho com isso; são folguedos os "coronels" dominantes em Flores, homens pacatos que nada fazem.""

No entanto, os acontecimentos politicos se encarregam de mostrar a falta de garantias reinante no interior de Pernambuco.

O Sr. Aide Sampaio — Desejava me referir ao aparte dado anteriormente pelo Deputado Agamenon Magalhães, no qual S. Excia. declara que o Governador do Estado, para resalvar sua responsabilidade nos acontecimentos de Exú, mandára para lá seu Chefe de Policia. Ora, a verdade que os fatos estão denunciando é que, se o Governador quisesse tomar em consideração dolorosas ocorrencias — que na realidade são — não mandaria para lá o Chefe de Policia, como uma demonstração de fôrça, para que não se repitam atitudes de reação da parte dos seus adversarios contra elementos da situação politica. Esta a verdade que os fatos estão provando.

O Sr. Arruda Camara — Sr. Presidente, êstes comentarios, em tôrno do Municipio de Exú, me relembram que aquêle municipio é realmente de pouca sorte ou fadado ao signo do sofrimento e do desamparo. Durante a interventoria do nosso nobre colega Sr. Agamenon Magalhães, uma sêca, daquelas periodicas, assolou o sertão de Pernambuco, sendo o Municipio de Exú um dos mais batidos pela calamidade. Naquela ocasião, o Vigario Mariano de Sousa Neto, alma nobre e apostolica de sertanejo rude, dirigiu-se ao Interventor, reclamando, talvez em termos simples, assistencia para seus paroquianos que padeciam privações, vendendo suas enxadas e instrumentos agrarios para matar a fome. Foi então, quando S. Excia. deu, em artigo escrito e assinado, ao padre Mariano de Sousa Neto a duríssima resposta em que se lê: "Este padre já devia estar na cadeia". E acrescentou ainda, naquele momento: "Quem não puder viver, que morra!"

Vê a Camara, portanto, que o Municipio de Novo Exú, como era chamado antigamente, hoje Exú, vem atravessando uma via crucis de abandono dos poderes publicos, a qual não é de hoje. Agora, perde a paz e a tranquilidade, quando se estabelece uma luta terrivel entre as duas maiores familias locais.

O Sr. Aide Sampaio — Era pela influencia do ambiente de Estado Novo.

O Sr. Arruda Camara — Podia ser; mas, por isso ou por aquilo o fato é que o Municipio de Exú é uma das vitimas dessa situação e que o padre Mariano experimentou, "na propria carne", o humanitarismo do Sr. Agamenon, que se proclamara em artigo — "o mais humano dos homens..."

Aliás, antes de terminar meu discurso, a Camara vai permitir-me ligeira digressão.

O Sr. Osvaldo Lima — O Deputado Aide Sampaio declarou que o Chefe de Policia foi para Exú, a-fim-de impedir que a familia Alencar tomasse vinditas contra a familia de S. Excia.

O Sr. Aide Sampaio — Não disse, absolutamente, isso. Afirmei que o Chefe de Policia havia ido a Exú como uma demonstração de fôrça do Governador do Estado.

O Sr. Osvaldo Lima — Então não entendo...

O Sr. Arruda Camarfa — Naturalmente para intimar os adversarios.

O Sr. Osvaldo Lima — ... porque lá está tudo pacifico.

O Sr. Aide Sampaio — Foi o mesmo que fez a Alemanha quando destruiu uma cidade da Belgica, para que os habitantes de todas as demais soubessem que teriam a mesma sorte, se tentassem reagir.

O Sr. Arruda Camara — Mas, Sr. Presidente, a verdade é que, como o Sr. Barbosa Lima, tambem o nosso colega Sr. Agamenon Magalhães dedicou-se, sem abandonar, é verdade, os labores do seu governo, á literatura e ao jornalismo, escrevendo, diariamente, artigos que eram lidos por gregos e troianos.

Dizem os seus amigos que S. Excia. vai enfeixar todas aquelas cronicas apreciaveis em um livro, que constituirá, assim, matéria altamente para todos e principalmente para aquêles que não conheceram a sua gestão em Pernambuco...

Há, entre esses escritos, alguns excelentes. Por exemplo, "Pio XI", elaborado por ocasião da morte do grande pontifice: "O Exercito", "Judas", "O filho do alcoolatra", "Herói Nacional", sobre Caxias. Estes são, de fato, artigos bem lançados e que honram S. Excia., de certo operoso, mas que tambem se entregava á faina do jornalismo, como faz o Sr. Barbosa Lima Sobrinho, através do "Jornal do Brasil" e da "Folha da Manhã", e seguindo, sem duvida, a escola traçada por seu mestre amigo, e chefe politico.

Mas, no artigo "Herói Nacional", sobre Caxias, escapou a S. Excia. um equivoco, talvez um "lapsus calami", que foi repetido por duas ou três vezes, em anos sucessivos, qual o de colocar Rosas em lugar de Solano Lopes, como ditador do Paraguai... Caso S. Excia. tenha de fazer a publicação dessas suas peças jornalisticas, dessas cronicas literarias algumas, e outras feitas sob priamas diversos, deveria expurgar aquela falha, que os seus escritores palacianos José Maria, dr. Arnobio, Etelvino (digo escribas, revisores ou copistas porque S. Excia. mesmo escrevia seus artigos e discursos), não tiveram a coragem de levar ao seu conhecimento.

E' verdade que, para nós, conhecedores de sua cultura esse fato nada significa; mas, para outros mais exigentes, poderá parecer jaça que afeta os foros de sua cultura, afinal de contas, patrimonio do nosso Estado."

Há ainda alguns artigos humoristicos como aquele em que o Sr. Agamenon Magalhães narra o "enterro do seu umbigo á sombra da figueira de Serra Talhada", e aquelouto em que "atribui á farinha de mandioca toda a sua energia e toda sua inteligencia".

Entretanto, uma outra parte da literatura, ou do jornalismo do Sr. Agamenon Magalhães, que o Sr. Barbosa Lima não deve reeditar, é exatamente aquela em que S. Excia. se entregou ao combate á democracia, ao Parlamento, ao voto, aos usineiros, aos médicos que condenaram o leite da Cooperativa aos comerciantes, aos juizes que davam sentenças contra o Estado, ao funcionalismo, á Santa Casa de Misericordia, ás familias Pessoa de Queiroz, Lundgren, Tenente de Catende, Simões Barbosa, Oton B. de Melo, porque já tive ocasião de acentuar que essa politica, que esse jornalismo fomentam o odio de classe e concorrem para o desprestigio e a desmoralização das classes conservadoras, trazendo consequencias sobremodo perniciosas para a vida social e politica do Estado. Afinal de contas, outras foram tambem as vitimas atingidas por esse combate do Sr. Agamenon e sua "Folha"; o Sr. Lima Cavalcanti, que não se pode defender e teve o seu jornal suspenso; o Sr. Costa Pinto, rudemente intimado; os srs. Isaac Salazar e Vicente Claneiros, que terminaram sucumbindo de traumatismo pelos ataques verrinosos que sofreram em sua dignidade de homens até então respeitados e acatados em Pernambuco.

Se o Sr. Barbosa Lima deseja continuar, ao lado de sua vida administrativa, a sua atividade literaria, de jornalista, de conferencista, de publicista, que o faça, mas não siga o seu mestre, seu chefe na segunda parte, isto é, na parte de demolição dos adversarios e de combate aos que divergirem de suas idéias, aos politicos, por S. Excia. chamados de "pau-sêcos", paus-deitados de coisas inuteis, deixadas á margem do caminho. Que S. Excia. o Sr. Barbosa Lima se inspire, antes, numa politica sadia, de construção, de amor, de paz e de harmonia. Preencha essas comarcas do sito sertão abandonadas e expostas a incidentes e hecatombes como os que acabamos de vêr em Petrolina e Novo Exú e, sobretudo, que o Sr. Barbosa Lima se resolva a pacificar de verdade, sem perseguir os adversarios, porque do contrario o seu "apaziguamento" será sui generis, visto como o trucidamento dos nossos correligionarios vem se repetindo, indefinidamente, em Pernambuco.

Estas, Sr. Presidente, as considerações que desejava fazer. (Muito bem; muito bem. Palmas).

Estamos nos expandindo para êle

Na mocidade de hoje — em seu saudável otimismo e em seus sonhos de progresso — o Brasil divisa a esperança de um futuro melhor.

Para êste futuro melhor também nós, na General Motors do Brasil, estamos trabalhando... expandindo nossas atividades para que êle tenha horizontes mais amplos à sua frente.

Em nossas fábricas — onde sempre prevaleceram as mais saudáveis condições de trabalho — uma Escola Técnica recebe e prepara mensalmente turmas de 70 mecânicos, vindos de todo o Brasil. Outra escola, especializada em refrigeração, prepara 10 candidatos por mês — e todos os anos 4 rapazes brasileiros dotados de particular capacidade técnica recebem bolsas de estudos para especialização nos E. U. A.

Uma indústria é uma obra de real valor para a sociedade na medida em que contribui para a elevação dos seus padrões de vida. As novas instalações da General Motors do Brasil, a inaugurar-se em futuro próximo, são uma expressão feliz dêste sadio principio industrial. Sua capacidade de produção, grandemente ampliada, facultará em escala ainda maior o emprego de matérias primas e mão de obra brasileiras — redundando também, direta ou indiretamente, no progresso econômico do país, pela criação de novas indústrias suplementares e pelo maior rendimento do trabalho.

As novas instalações da General Motors virão beneficiar, de uma ou de outra maneira, a cada brasileiro — alargando fronteiras ao progresso do Brasil.

GANHE UM NOVO CAMINHÃO CHEVROLET

O sr. possue um velho caminhão Chevrolet em bom estado de conservação e funcionamento? Inscreva-o no mais próximo concessionário de automóveis GMB e terá a oportunidade de ganhar um caminhão Chevrolet novo em folha!

GM GENERAL MOTORS

GENERAL MOTORS DO BRASIL S.A.

AUTOMOVEIS CHEVROLET, PONTIAC, OLDSMOBILE, BUICK, CADILLAC, VAUXHALL - CAMINHÕES CHEVROLET, GMC, BEDFORD — GM COACH — MOTORES DIESEL — PEÇAS E ACESSÓRIOS — FRIGIDAIRE

(5027)

GILVAN G. CARNEIRO

Contador

IMPOSTO SÔBRE A RENDA, perícia, levantamento e organização de escrita. Escrituração geral incluindo balanços mensais com posição de lucro e quadro porcentual demonstrativo de despesas. Fone 9194. (38786)

JORGE VERAS

Enfermeiro encarregado do Ambulatorio médico-cirurgico do Centro dos Chauffeurs de Pernambuco e da Cia. de Seguros NOVO MUNDO. Curativos de molestias de cabeça, de ferimentos e de ulceras. Aplicação de injeções intra-musculares e endovenosas, sob orientação de medicos especializados com autorização medica por escrito: das 6 ás 9 e das 13 ás 17 horas na Rua da Aurora, 49—1º Fone. 2437. Das 10 ás 12 horas, á rua Diario de Pernambuco 88 Fone: 6773 Residencia — RUA DAS AGUAS VERDES N. 292

A DEFESA ESTÁ NA RESISTENCIA

E' sabido que, todas as pessôas, absorvem, constantemente, microbios transmissores de molestias graves, tais como: o tifo, a tuberculose e outras infecções mortais. Porém, se ha os que contraem tais doenças, é caso conhecido, haver individuos que parecem estar imunisados. Mas, qual o motivo de tal imunisação? — O motivo reside, exclusivamente, na resistencia organica; pois, um corpo cheio de vida, é uma especie de cidadela encouraçada.

Ora, o periodo critico, em que o organismo precisa de "bons materiais" para fortalecer-se e resistir a esses microbios, é justamente, na infancia. Eis porque a FARINHA VITAMINA, sendo uma composição de vitaminas naturais, constitue um alimento base, que dá á criança, a resistencia organica necessária. Experimente. (5503)

PREFIRA OS LEGITIMOS

LINHOS DALVY

GENUINO PRODUTO DO BRASIL

IND. DE LINHO E ALG. "DALVY" S. A.

Rio de Janeiro · S. Paulo · Paraná

IMPOSTO SINDICAL

O Sindicato dos Empregados no Comercio do Recife, avisa aos srs. empregadores do Comércio do Recife, que o prazo para pagamento sem multa do Imposto Sindical, descontado na forma do Art. 582, da Consolidação das Leis do Trabalho, terminará impreteriveimente no dia 30 do corrente.

As Guias para o recolhimento do Imposto, estão sendo distribuidas gratuitamente, pelo Sindicato, no horario das 9 ás 18 horas, sem interrupção e ministradas todas as informações aos interessados.

O Sindicato lembra aos srs. empregadores que o Art. 599 da Consolidação estabelece a multa de Cr$ 10,00 a Cr$ 10.000,00, para os que não recolherem o Imposto Sindical.

Recife, 20 de Abril de 1949.

Manoel da Silva Pimentel
Presidente

(5541)

CASA DE SAUDE E MATERNIDADE "SANTA RITA"

Diretor: Dr. José Caldas

Diárias de Cr$ 50,00 á Cr$ 120,00

Raio X, Inalador Davis, Incubadora Davidson e Ultratterm ondas curtas e eletro-coagulação.

Rua Conde da Boa Vista, 1553 — Fone 3170

RECIFE — PERNAMBUCO (5254)

DRA. LUIZA ARCOVERDE

Curso de especialização no sul do País)

DOENÇAS DE SENHORAS - PARTOS - ONDAS CURTAS

Cons: Ed. Sulacap - Sala 110 - 1.º and. - De 15,30 ás 18 horas diariamente

Res: Rua Angustura, 224 — Aflitos (37057)

ILEGÍVEL

Motores Horizontais de 6 a 13 HP
Entrega do Estoque
Maiores Potencias para embarque em curto prazo
Assistencia Técnica-Oficina Mecânica-Peças de Reserva
REPRESENTANTES EXCLUSIVOS
SOCIEDADE BRASILEIRA DE MÁQUINAS E MOTORES LTDA.
SUCESSORA DA SOCIEDADE MOTORES DEUTZ OTTO LEGITIMO LTDA.
RECIFE-RUA DA PALMA, 296 - CAIXA POSTAL, 1030
End. Teleg. OTTOMOTOR
RIO DE JANEIRO SÃO PAULO PORTO ALEGRE

Condenados os autores de um desfalque

RIO, 25 (Meridional) — Sinesio Soares e Luiz Alves Casas, valendo-se das funções de contador e caixa que exerciam no Instituto Nacional do Mate, apropriaram-se de 1 milhão e 22 mil cruzeiros pertencentes áquela autarquia.

Descoberto o desvio, foi instaurado inquerito contra eles. Agora, o juiz Paulo Alonso, da 14.ª vara Criminal, proferiu sentença, condenando os reus a sete anos de reclusão e multa de 5 mil cruzeiros. O magistrado salientou que as circunstancias do delito mostram que os acusados agiram com grande audacia e se revelaram capazes de manter por longo tempo uma situação ficticia.

Ajude o Brasil a poupar suas florestas e a evitar a erosão do solo!

E poupe tambem dinheiro, equipando sua industria ou negocio para usar Oleo Combustivel!

Sua industria ou seu negocio podem fazer agora uma enorme contribuição para a conservação das florestas brasileiras, além de aumentar a sua eficiencia, usando como combustivel para seus fornos, fogões ou fornalhas, o *oleo combustivel* que lhe oferecemos agora em *qualquer quantidade*.

Observe atentamente estas vantagens, de ordem técnica e práticas:

- *Economia no custo.*
- *Economia no espaço de armazenagem.*
- *Não forma residuos, nem cinza na fornalha.*
- *Economia de mão de obra e facilidade de trabalho.*

- *A intensidade do fogo pode ser aumentada ou diminuida instantaneamente.*
- *A fumaça é praticamente eliminada.*
- *A combustão é mais perfeita e o excesso de ar é reduzido ao minimo.*
- *A pressão da caldeira mantem-se constante, durante todo o tempo.*
- *Melhor conservação do maquinario em geral, pela eliminação da poeira, e proteção da fornalha, por evitar borras e residuos.*
- *O oleo armazenado não perde o seu valor em calorias, nem sofre a ação da umidade.*
- *Reabastecimento regular e constante.*

★

Peça informações sobre o fornecimento de Oleo Combustivel, aos seguintes endereços:

RECIFE
Caixa Postal 322
End. teleg.
"PETROLORIC"

Um produto CALORIC

O Oleo Combustivel é o Mais Econômico Para a Industrial.

Juntos, Brasil e Portugal defenderão o patrimonio da civilisação cristã

Entregou credenciais ao presidente Dutra o sr. Julio Dantas, embaixador especial do governo português — Os discursos trocados ontem na solenidade realizada no Catete

RIO (Meridional) — Recebido em audiencia solene, ontem, ás 16 horas, no Palacio do Catete, o escritor Julio Dantas fez entrega ao presidente da Republica das cartas credenciais que o acreditam na qualidade de embaixador em missão especial do governo português.

A solenidade obedeceu ao cerimonial de estilo, tendo o sr. Julio Dantas, que vinha em companhia do embaixador de Portugal no Rio de Janeiro, sr. Antonio de Bianchi, sido recebido á entrada do Palacio pelo sr. Carlos Roberto de Aguiar, Secretario particular do presidente da Republica, e pelo oficial de representação, comandante Barreto de Assução.

O DISCURSO DO SR. JULIO DANTAS

O embaixador Julio Dantas proferiu as seguintes palavras:

"Tenho a honra de depositar nas mãos de v. excia. a carta que me acredita como embaixador extraordinario e plenipotenciario.

No breve tempo de alguns anos, é a segunda vez que aqui venho em missão. Vim em 1941 para agradecer ao Brasil, ao seu governo e ao seu povo, os sentimentos de fraterna amizade com que nos acompanhara nas festas comemorativas dos oito seculos de vida da Nação. Volto agora, poucos anos depois, revestido da mesma qualidade de diplomata, para me desempenhar da missão honradissima de saudar, na pessoa insigne de v. excia., em nome do chefe do Estado e do governo português, a grande Nação Brasileira, que nesta data celebra o quarto centenario da fundação da sua capital historica.

Fato relevante é esse, na historia das duas Nações. Relevante, pelo esforço consideravel que Portugal realizou, num momento em que, tendo aberto as áureas portas do Oriente ao comercio universal e á fé cristã, se encontrava exausto de vidas e de recursos; relevante pela compreensão e apoio que desde a primeira hora os portuguêses encontraram em grande parte das populações autoctones, e que tanto facilitou a sua ação civilizadora. Não se trata, porém, de comemorar apenas a fundação de uma cidade aliás a mais rica de tradições de todo o trerritorio brasileiro. Trata-se, antes, de celebrar dois acontecimentos de transcendentes consequencias politicas para a grande Nação: a instituição, há quatrocentos anos, do Governo Geral, formula centralizadora e ativa que, sem prejuizo da permanencia das capitanias hereditarias, assegurou — ao contrario do que veio a suceder ao vice-reinado do Prata — a gloriosa unidade politica do Brasil; a chegada á Bahia de Todos os Santos, em 1549, da armada portuguêsa, que trouxe nas suas naus os fundamentos do Estado brasileiro e os homens de seu primeiro governo. Na hora em que o Brasil recorda estes fatos, de tão vivo interesse para os dois povos irmãos, propondo-se realizar, num vasto Congresso organizado pelo benemerito Instituto Historico e Geografico Brasileiro, a revisão de dois seculos de historia comum, não podia Portugal deixar de encontrar-se presente, para agradecer o convite primoroso que me foi dirigido e para compartilhar com a Nação Brasileira o jubilo desta festa de familia. Acresce que o centenario de Rui Barbosa passa em 5 de novembro proximo, e que o governo português deseja desde já significar ao Brasil o seu reconhecimento e o seu apreço pela memoria do egregio mestre, que tanto prestigiou a lingua vernacula e que tão ardentemente pugnou, nas assembléias internacionais, pela igualdade de direitos dos grandes e dos pequenos povos.

SOLIDARIEDADE ATLANTICA

Saudar a Nação brasileira na hora em que ela celebra a fundação de uma Cidade, simbolo da sua unidade politica, e exalta a memoria de um homem, simbolo da sua cultura nacional; eis a missão que me foi confiada. Dos sentimentos pessoais que me animam ao desempenhá-la é penhor uma longa vida de afeto e de gratidão pelo Brasil. Cidadão honorario do Rio de Janeiro, trago á minha segunda patria as saudações daquela em que me orgulho de ter nascido. Nesta hora grave da vida da Humanidade, em que a politica do Atlantico encontrou a sua expressão juridica no pacto de Washington, de 4 do corrente, as nações da mesma familia intercontinental étnica e historica procuram todos os ensejos para recordar e fortalecer os laços de parentesco que as unem. Animados desse mesmo espirito de solidariedade, atlantica, que sempre aliás inspirou a politica exterior dos nossos paises, sua excelencia o presidente da Republica, marechal Carmona, sua excelencia o presidente Salazar e o seu Governo encarregaram-me de testemunhar e exprimir a vossa excelencia os sentimentos cordiais da Nação Portuguêsa, as suas vivas congratulações por esta data festiva, e os votos, que sinceramente fazem pelas prosperidades de vossa excelencia e pela maior gloria do Brasil, unido e eterno."

A ORACAO DO PRESIDENTE DUTRA

Em resposta, o presidente Eurico Dutra proferiu a seguinte oração:

"Nada mais grato a mim, como chefe de Estado e como brasileiro, do que receber das mãos de vossa excelencia estas credenciais.

Nestas circunstancias e neste momento, elas têm para nós o significado de uma mensagem familiar, carta de recomendação de um irmão que está longe, distante no espaço, mas unido estreitamente pelo sangue, pela historia e pela tradição comum. Tal significação é realçada pelo fato de ser portador dessa carta quem, como vossa excelencia, senhor Julio Dantas, na boa e honrada terra portuguêsa, consagrou a sua longa e gloriosa vida em praticar a amizade entre os nossos povos, jogando, não com interesses efemeros de ordem politica ou economica, mas com os valores eternos do espirito.

A's comemorações do 4.º Centenario da Bahia não poderia deixar de ser Portugal convidado com empenho e pressurosamente pelos brasileiros.

toda a Nação portuguêsa concen-

Quando foi da memoravel data de 4 de junho de 1940, em que

VELHA UNIAO

trou-se em torno do historico Castelo de Guimarães, numa festa intima e estritamente nacional, só uma outra nação se achava presente — era o Brasil, o irmão mais novo, que acorreu a esse encontro de familia.

O Governo português correspondeu, agora, ao convite para tomar parte nas festas comemorativas do 4.º Centenario da cidade do Salvador e da instituição do Govêrno Geral, e deu á sua representação o alto significado, que nos vale outra vez a grata presença de Vossa Excelencia em nossa terra.

Mostrou assim que os tempos de hoje com as graves preocupações do momento internacional, longe de arrefecerem a velha união dos nossos povos, mais a fortalecem na amizade mutua, nos laços de sangue e no desejo de juntos defendermos o patrimonio da civilização cristã donde provimos.

Teve Vossa Excelencia, tambem, Senhor Embaixador, a delicadeza de antecipar os sentimentos de solidariedade do Govêrno e da Nação portuguêsa, por motivo do proximo centenario de Ruy Barbosa, o eminente baiano, cultor da lingua comum, êste instrumento maravilhoso do pensamento dos nossos povos, que — com a centralização politica, a que Vossa Excelencia acaba de aludir em seu discurso, — constituiu o plasma milagroso da unidade neste imenso territorio que Portugal nos legou.

Tais provas de apreço e de amizade hão de calar fundo na alma brasileira, pelo que peço se sirva Vossa Excelencia transmitir ao ilustre Chefe de Estado, Marechal Antonio Oscar Fragoso Carmona, a expressão mais alta dos meus agradecimentos, da minha estima pessoal, e do mais vivo reconhecimento e gratidão do meu Governo e da Nação Brasileira."

NA EMBAIXADA DE PORTUGAL

O Embaixador de Portugal e sra. Bianchi ofereceram, o n t e m, á tarde, uma taça de champagne — assim dizia o convite — em honra do sr. dr. Julio Dantas, Embaixador extraordinario e plenipotenciario de Portugal ás comemorações do IV centenario da fundação da Cidade do Salvador (Bahia). A' linda festa assistiram representantes do Govêrno brasileiro, representantes da Academia de Letras, do Instituto Geografico e Historico, figuras da alta sociedade, membros da colonia portuguêsa e os delegados portuguêses ao Congresso Historico.

Alcance a Felicidade que aspira!

Procure conhecer o meio de vencer as influencias opóstas á sua felicidade, e vença os obstaculos da sorte usando um TALISMAN eficiente no assunto. Peça sem compromisso o interessante folheto explicativo, a P. EMTE, Caixa Postal 1141 — Porto Alegre — R. Grande do Sul.

RHODIATOX
INSETICIDA PARA LAVOURA
A marca de confiança

ESTE É UM DOXA
O relogio dos que não têm um minuto a perder!
Sojorel S. A.

CASA RURAL
RUA DA CONCORDIA 333—TEL. 7-6-2-2.

Iam dar o estouro de um milhão e quinhentos mil cruzeiros em São Paulo

SÃO PAULO, 25 (Meridional) — Josué Said Saka, estabelecido á ladeira da Constituição, 31, no ramo de armarinhos e miudezas, entrou com um pedido de falencia e concordata num juizo desta capital. Um reporter de policia de um jornal que é tambem advogado, estava informado que se tratava de falencia fraudulenta, e por isso, estribado na legislação requereu constatação, verificando que o estabelecimento fora abandonado.

O fato exigiu a abertura de um inquerito policial, e através de sucessivas diligencias, as autoridades descobriram alguns dos esconderijos do comerciante. Auxiliado pelos seus irmãos João e Elias Said Saka, o "falido" escondera cerca de um milhão e quinhentos mil cruzeiros em mercadorias.

Num comodo da Penha foi descoberto um volumoso estoque de artigos finos, o mesmo se dando na Vila Esperança e noutros pontos da cidade. Ainda não foi apreendida a metade dos artigos, mas a policia prossegue em sindicancias com esse objetivo.

Os malandros encontram-se foragidos, sendo que as ultimas noticias que se têm a seu respeito são da cidade de Sorocaba, onde conseguiram vender maquinas de escrever, calçados e outros artigos.

A' BUSCA DE OBJETIVOS CERTOS

RIO, 25 — A perplexidade em que se encontram os observadores de politica internacional e os meios diplomáticos do mundo inteiro em face da substituição de Molotov por Vishinsry, na direção imediata dos negócios externos da União Soviética, é uma prova de quanto é hermetico o sistema de governo predominante em Moscou.

A imprensa vem externando sobre o acontecimento as opiniões mais diversas e antagonistas e o mesmo se pode dizer dos homens politicos a quem os jornais consultaram com a idéia de obter alguma luz sobre o enigma do jogo de homens e funções é o regime de Stalin na Russia. Enquanto uns acham que Molotov foi promovido e está aguardando que o designem para funções de maior responsabilidade ainda, outros consideram que caiu em desgraça, como sucedeu a Litvinov em maio de 1939. E dão as razões para isso: é que não conseguiu os dois grandes objetivos da politica externa da Russia nos ultimos quatro anos, que eram a desintegração do bloco democrático do ocidente e um novo insulacionismo dos Estados Unidos.

O ataque ao Plano Marshall e os esforços para impedir a conclusão do Pacto do Atlantico não deram os resultados previstos e Molotov seria agora posto de lado para que outro homem, seguindo uma nova linha, possa talvez atingir aqueles escopos. Ora, esse novo homem, é Vishinsky, ou seja alguem menos indicado ainda do que o ministro exonerado para realizar uma politica de senso construtivo mesmo do ponto de vista soviético em relação ao mundo ocidental.

A Russia é o grande desconhecido, hoje como sempre. Não é de agora que as demissões e os acessos dos homens publicos naquele pais constituem mistério para os observadores. E' do gosto e do interesse dos regimes russos manter essa obscuridade sobre o propósito e as intenções dos governos. Ali prevalecem sempre causas que estão fora de ambito das apreciações do mundo externo.

A demissão de um ministro em qualquer pais do ocidente é determinado por fatores que estão á vista de todo o mundo e podem ser interpretados sem dificuldades, inclusive nos seus efeitos. Marshall, por exemplo, foi substituido por Acheson e o mundo inteiro viu logo quais as razões do ato do presidente Truman e o alcance da mudança operada no quadro do seu governo. Mas na Russia essas razões não podem ser surpreendidas e só com o tempo, pela verificação dos acontecimentos futuros, poder-se-á interpretar, sempre a posteriori o pensamento secretissimo da substituição verificada.

Uma coisa porem deve ter-se como certa: Vishinky não será jamais instrumento de uma nova politica apaziguadora. Primeiro pelas suas condições pessoais, a natureza do seu temperamento, e a personalidade agressiva que se criou no curso dos seus contactos com os diplomatas do ocidente. Depois, porque a politica internacional soviética, embora os marxistas digam que se inspira inavariavelmente nas sugestões da realidade, segue uma linha constante cuja orientação não depende dos individuos que eventualmente ocupem no governo o cargo de ministro das Relações Exteriores.

Não será com Vishinsky e Gromyko que Politiburo tentará a reaproximação da União Soviética com as democracias ocidentais. Se alguma coisa se deva deduzir da escolha de ambos, feita pelo Supremo Presidium, para os postos que doravante preenchem, é que a guerra fria prosseguirá e todas as consequencias politicas do pacto do Atlantico serão tiradas do modo prático e imediato.

Pouco importam os homens no mecanismo da politica internacional soviética. O que importa é a busca de determinados objetivos. E essa continuará, com Vishinsky e Gromyko, como antes com Molotov e Litvinov.

Minha Senhora
VIGOR UTERINO
É O SEU REMÉDIO
LABORATORIO MONTENEGRO - RECIFE

Desamassamentos
Pinturas - Forros
DE AUTOMÓVEIS
POSTO DE SOTO
OFICINAS QUERETTE — R. PASSO DA PATRIA, 345 4a. TRANSVERSAL A R. DA CONCORDIA

PANAM — CASA DE AMIGOS
Gancia
DOCE

HERANÇA DE JOSÉ MIGUEL DE SENA

(FALECIDO NO RIO)

Procura-se herdeiro no Nordeste. Informações para Dr. Paulino de Oliveira. Rua da Quitanda, 3, sala 923. Rio. D.F. (5513)

COOPERATIVA BANCO DE TIMBAÚBA LIMITADA

FUNDADA EM 16 DE AGOSTO DE 1927 — INAUGURADA EM 31 DE AGOSTO DE 1927

CAPITAL SUBSCRITO	Cr$	139.300,00
CAPITAL REALIZADO	Cr$	137.500,00
RESERVAS	Cr$	672.804,60

Registrada no S. E. R. sob o n.º 2.4[illegible]

BALANCETE EM 31 DE MARÇO DE 1949

ATIVO

IMOBILISADO		
Moveis & Utensilios..	66.304,30	
Edificio do Banco	345.596,70	
Titulos e fundos pert. ao Banco	200.732,90	
Artigos para escritorio	12.372,30	
Despesas de Instalação	704,20	[illegible].710,30
REALIZAVEL		
Associados c/capital	17.120,00	
Efeitos Descontados	4.607.993,70	
Emprestimos Hipotecarios . . .	174.798,00	
Contas em Liquidação	32.580,00	
Contas Correntes Garantidas . .	5.352.129,60	10.18[illegible]
DISPONIVEL		
Caixa: em moeda c/no Banco ..	712.045,80	
No Banco do Brasil S/A	617.824,50	
Agentes no Interior	2.457.496,80	3.787.367,10
CONTAS DE RESULTADO		
Diversas Contas		108.[illegible]
CONTAS DE COMPENSAÇÃO		
Efeitos a Receber	2.430.830,30	
Efeitos Caucionados	4.184.973,20	
Hipotecas	411.075,00	
Penhor Mercantil	204.924,00	
Valores Caucionados	144.381,80	
Ações Caucionadas	15.000,00	7.391.184,30
	Cr$	22.091.[illegible],70

PASSIVO

NÃO EXIGIVEL		
Capital	137.500,00	
Fundo de Reserva	663.259,20	
Fundo de Reserva Especial . .	9.544,80	
Obras de Ação Social	61.719,20	
Fundo de Amortização de Imóveis	105.735,80	
Fundo para aumento do capital	46.876,80	1.024.[illegible]
EXIGIVEL		
Contas Correntes sem Juros . .	24.472,20	
Contas Correntes com Juros . .	780.577,90	
Contas Correntes Limitadas . .	4.233.541,20	
Contas Correntes Populares . .	260.506,80	
Correspondentes do Interior . .	392.069,60	
Depositos a Prazo Fixo	7.750.293,60	
Dividendos	13.821,20	
Juros sobre o capital	25.154,70	13.480.437,20
CONTAS DE RESULTADO		
Diversas Contas		193.[illegible]
CONTAS DE COMPENSAÇÃO		
Credores por efeitos	6.615.803,50	
Credores por valores caucionados	144.381,80	
Caução da Diretoria	15.000,00	
Credores pignoraticios	204.924,00	
Valores hipotecarios	411.075,00	7.391.184,30
	Cr$	22.091.[illegible],70

Timbaúba, 16 de abril de 1949

Cooperativa
BANCO DE TIMBAUBA LIMITADA

ANTONIO XAVIER DE MORAIS — pelo Diretor-Presidente
DATIVO DE SOUZA REIS — Sub-Gerente
JOVITA FERREIRA DA COSTA — pelo Contador.
(38.934)

CASAS — TERRENOS — INDUSTRIA — EMPREGOS — PROFISSÕES — PONTO PARA NEGOCIOS — DIVERSO

PEQUENOS ANUNCIOS

Os anuncios nesta secção são cobrados ao preço de Cr$ 1,00 a linha de tipo 6 TELEFONE DA GERENCIA — 6027

CASAS — TERRENOS PROPRIEDADES

ALUGA-SE — Em OLINDA, um quarto com refeições a casal sem filhos: a tratar na Pensão Familiar, à RUA MANOEL BORBA nº 474. (4664)

ALUGAM-SE quartos a rapazes e moças do comercio, ou a casal sem filhos. Fornece marmita em domicilio. PENSAO DUQUE DE CAXIAS — Rua Mamede Simões nº 144, esquina com à rua da União, telefone 3466. (3846)

ALUGA-SE de abril à agosto, uma casa à AVENIDA BEIRA-MAR n.º 2780 — BOA-VIAGEM, com moveis. A tratar na rua Amaro Bezerra, 469 — DERBI. (5147)

ALUGA-SE — Casa aluga-se uma à RUA DAS GRAÇAS n.º 128, com duas salas, quatro quartos internos, três externos, dois saneamentos e grande terraço. Dita casa está pintada de novo. Tratar na mesma rua n.º 149. (5331)

ATENÇAO — Vende-se por Cr$ .. 150.0000,00 uma casa proxima ao CAIS DE S. RITA, figurando na nova planta da cidade, servindo para fins comerciais ou industriais, com quintal e saida para outra rua. Facilita-se o pagamento. Informações das 10 às 12 horas, pelo fone 3328. (38124)

ALUGA-SE uma casa no bairro da BOA-VISTA por Cr$ 1.200,00, com duas salas, dois quartos, cozinha, gabinete sanitario e pequeno quintal. Informações pelo fone 7652. (5440)

APARTAMENTOS NA BOA-VISTA — Alugam-se ótimos e amplos apartamentos novos, no EDIFICIO ODETE sito a Travessa do Veras n.º 83, a 80 metros da Praça Maciel Pinheiro, podendo ser visto das 8 às 16 horas. (38690)

ALUGA-SE, ou vende-se, uma outra casa com 3 quartos, 2 salas, sala de copa, cozinha e banheiro, toda forrada, piso de taco e mosaico, oitões livres e grande quintal murada, à TRAVESSA DE S. PEDRO, no Arruda. Ver e tratar no n.º 84, defronte. (5274)

ALUGA-SE uma casa sita à AVENIDA MANOEL BORBA n.º 88, otimo ponto para escritorio ou casa de negocio. A tratar na AVENIDA MARQUÊS DE OLINDA n.º 122 — terreo. ([illegible])

ALUGAM-SE apartamentos, sito à RUA ANGUSTURA n.º 70 — AFLITOS. (38630)

ALUGA-SE casa n.º 168, à AVENIDA RIO DOCE, circular de bonde — OLINDA, sala, 3 grandes quartos internos, um externo, cozinha, garage, 2 saneamentos, sendo um completo. Tratar à RUA DO ESPINHEIRO n.º 865. (38790)

ALUGA-SE — Uma bôa casa, à RUA DR. EDUARDO VANDERLEI n.º 107 — transversal à Avenida Beberibe, distando apenas 600 metros da Encruzilhada, com ampla sala unica, 3 dormitorios, 2 gabinetes sanitarios, copa, cozinha e quarto para empregadas, bom quintal, oitões livres e 3 terraços. Chaves na casa vizinha n.º 119. Tratar à Avenida Marquês de Olinda n.º 125 — terreo, ou à rua Conselheiro Portela n.º 406 — ESPINHEIRO. (38802)

ALUGAM-SE casas na AVENIDA CRUZ CABUGA' n.º 1806 e nas RUAS SENADOR PEDRO CORRÊA, SAMUEL CAMPELO e CARNEIRO VILELA no ESPINHEIRO. Informações na Praça Artur Oscar n.º 183 — 1.º andar — telefones 9004 e 3592. (38617)

ALUGA-SE casa nova, sita à rua transversal a da Harmonia n.º 87 — CASA AMARELA — lado encanamento, com tres quartos, dois terraços, sala unica, 2 sanitarios, recuada, isolada, entrada para carro; tratar transversal à avenida Santos Dumont n.º 40 — AFLITOS. (38775)

ATENÇAO — Importantes firmas interessadas na compra de predios nesta capital, tem como representante nesta cidade, SILVA — EDIF. SAEL — sala 408. (38918)

ALUGAM-SE bons quartos mobiliados, arejados, sem refeições, a casais ou senhoras idoneas, no andar terreo, e solteiros no sótão. Casa ampla com grande alpendre e jardim, à RUA DO PAISSANDU' nº 261 — BOA VISTA. (38710)

ATENÇAO! Alugam-se dois quartos sendo um forrado e assoalhado com entrada independente a casal sem filhos ou a senhora de responsabilidade. Ambiente familiar à RUA DA SOLEDADE n.º 87 — BOA-VISTA. (38870)

ALUGAM-SE 2 apartamentos confortaveis — 1.º andar, com 2 quartos, sala, cozinha e banheiro completo, sito à AVENIDA BEBERIBE n.º 2744, terminal de onibus à porta. Tratar à RUA 1.º DE MARÇO n.º 98 — 2.º andar. Das 17 às 18 horas. (38843)

ALUGA-SE a casa à RUA AFONSO BATISTA n.º 96 (ESPINHEIRO), com os seguintes comodos: 2 salas, copa, cozinha, 4 quartos, sendo 1 externo, 2 saneamentos, um deles completo, garage, 2 terraços, oitões livres e recuada. Tratar na mesma rua n.º 60. (38024)

ALUGA-SE — Amplos quartos no terreo e 1.º andar com janelas a rapazes, com refeições. Alimentação farta e sadia, aceitam-se rapazes avulsos para fazer refeições. Cozinha dirigida pela propria dona da casa. Ver e tratar à RUA VELHA — entrada pelo oitão que dá para à travessa da Alegria n.º 8. Bem proxima à praça Maciel Pinheiro. (38622)

ALUGAM-SE confortaveis quartos, com refeições. Dá-se preferencia a rapazes e moças do comercio ou casal sem filhos. Ambiente calmo e puramente familiar. Cozinha de 1.ª ordem. Fornecem-se marmitas a domicilios. Tem telefone. PENSAO MAJESTIC — RUA DO PRINCIPE n.º 280 — BOA-VISTA. (38869)

ALUGAM-SE quartos a casais sem filhos ou rapazes do comercio e senhoras idoneas, ambiente familiar à RUA DA GLORIA n.º 412 — BOA-VISTA. (38860)

ALUGA-SE uma casa, uma loja e salas para consultorios e escritorios. A tratar à RUA DA MATRIZ n.º 61 — BOA-VISTA. (38728)

ALUGA-SE — Metade de uma casa com luz e agua, na TRAVESSA DAS NEVES n.º 83, em CASA AMARELA, a casal, podendo levar um filho. Tratar no mesmo endereço. (38916)

ALUGA-SE uma casa à AVENIDA FLOR DE SANTANA n.º 287 (CASA FORTE), a tratar com AUGUSTO, no Palacio da Justiça, sala 49 — 2.º andar de preferencia com os moveis. (38901)

ALUGAM-SE — Otimos quartos em magnifico predio instalado no perimetro da cidade. Ambiente selecionado; cozinha de 1.ª ordem. RUA DO PROGRESSO n.º 215 — BOA-VISTA. (38012)

ALUGA-SE — Uma casa ainda não habitada, com 3 quartos, sala, cozinha, banheiro, lavandaria, oitões livres, recuada, com grande quintal murado, situada na TAMARINEIRA, proxima às linhas de bondes e onibus. A tratar com o sr. Correia no EDIF. DOS INDUSTRIARIOS — apartamento 509. (38909)

ALUGA-SE EM BOA-VIAGEM — A' RUA AQUIDABAN n.º 70 podendo ser corrida a qualquer hora, uma casa de 2 pavimentos, com 4 quartos no pavimento superior e 3 no terreo, 3 salas, 3 saneamentos, garage, etc. Tratar com EDGARD BEZERRA, à Av. Marquês de Olinda n.º 175 (fundos). Fone 9277. (38906)

ALUGA-SE uma casa de tijolos com 2 quartos, 2 salas, cozinha, aparelho sanitario, com agua, luz e quintal murado. Na Praia dos MILAGRES em OLINDA. Tratar na rua Luiz de Mendonça n.º 178 — S. JOSE' — Praça Sergio Loreto. (38888)

ALUGA-SE a casa à RUA AFONSO PENA n.º 104, com um oitão livre, 2 salas, 3 quartos internos, 1 externo, dois saneamentos, sendo um completo, assobradada, com garage. Chaves na casa n.º 99 à mesma rua. Tratar no EDIF. SULACAP — sala 409, diariamente das 17 às 18 horas. (38925)

ALUGAM-SE — Duas casas terreas, novas, ainda não habitadas, à RUA ANDRADE BEZERRA — JARDIM SULACAP — PARNAMERIM, com 3 quartos internos, 1 externo, 2 salas, terraços, 2 saneamentos, sendo 1 interno com serviço de agua quente, fogão com "boiller", 2 pias na cozinha, garage e oitões livres. Tratar no EDIF. SEGURADORA — 8.º andar — sala 812. Expediente da tarde. (3566)

APARTAMENTOS NA BOA-VISTA — Alugam-se otimos e amplos apartamentos novos no EDIFICIO ODETE sito à travessa do Veras n.º 93, a 80 metros da praça Maciel Pinheiro, podendo ser visto das 8 às 16 horas. (38632)

ALUGA-SE uma casa, no ESPINHEIRO, à RUA SANTO ELIAS 714, em otimas condições, tratar à RUA DA HORA n.º 625. (38937)

ALUGA-SE — Metade de uma casa a uma senhora ou moça do comercio. RUA DO NOGUEIRA n.º 340. (38935)

ALUGA-SE uma otima casa em OLINDA — LARGO SANTA CRUZ DOS MILAGRES n.º 95. Tem 5 quartos, 3 [illegible], cozinha, 2 saneamentos, garage e grande quintal. Tratar na mesma. (38936)

ALUGA-SE um quarto de parede muito grande, com o piso de taco em casa de familia de todo respeito, com direito a toda casa, ver à RUA IMPERIAL n.º 889. (38637)

ALUGAM-SE 2 otimos quartos em casa de familia. RUA REAL DA TORRE n.º 907. ([illegible])

ALUGAM-SE em casa de familia, dois quartos externos, a rapazes, moças ou casais sem filhos, com ou sem refeições. RUA DA SOLEDADE n.º 349 — BOA-VISTA. (38928)

ALUGAM-SE duas esplendidas salas de frente e duas de oitão do 1.º andar do predio n.º 120 à RUA DO HOSPICIO. A tratar na RUA DA IMPERATRIZ n.º 17 — LIVRARIA, no 1.º expediente. (38848)

ALUGA-SE — Uma otima casa em PARNAMIRIM n.º 96, rua dos Marques. A tratar à RUA DA IMPERATRIZ n.º 38. (38911)

BOA-VIAGEM — Aluga-se a casa n.º 3150, à AVENIDA BEIRA-MAR. Tratar na RUA DA DETENÇÃO n.º 95 — telefone 7496. (38841)

CASA — Deseja-se alugar uma moderna e confortavel, na cidade, arrabalde proximo ou Av. Boa-Viagem, que tenha pelo menos 3 quartos e de preferencia 2 pavimentos. A tratar com PETRONIO pelo telefone 6027. (5204)

CASA NA TORRE — Vende-se uma boa casa, preço Cr$ ..... 400.000,00 com parte pelo IPASE. A tratar com Napoleão Novaes à RUA DO IMPERADOR n.º 303. (38814)

CASA EM BOA-VIAGEM — Aluga-se uma casa mobiliada, à AVENIDA BEIRA-MAR — logo após o circular, preço modico, pago mensalmente, no periodo de maio a setembro. Informações D. Ana Maranhão, fone 9158, das 12 às 17 horas, nos dias uteis. (5537)

CASA NO 1.º TRECHO DA RUA DO HOSPICIO — Traspassa-se uma a quem pagar pequenas despesas de instalações. Tratar com MME. DINA, à RUA 7 DE SETEMBRO n.º 144. (38865)

CASA EM CASA AMARELA — Vendem-se 2 casas à RUA EVARISTO DA VEIGA ns. 167 e 177 muradas, oitões livres, isenção de decimas, com 4 quartos, 3 terraços, sala unica, copa, 2 saneamentos sendo 1 completo cozinha, com fogão à gás, garage, etc. Demais informações com ANISIO, pelo fone 9142 depois de meio-dia. (38834)

CAMPO GRANDE — Aluga-se confortavel casa, neste bairro. Aluguel Cr$ 1.000,00. Informações fone 3460 — urgente. (38944)

CASA NA BOA-VISTA — Vende-se uma otima casa na RUA DA SOLEDADE n.º 79, com duas salas, três quartos internos, copa, cozinha, quarto para empregado, saneada, grande quintal arborizado e murado. A tratar com o procurador sr. Armando Dourado, à RUA CONDE DA BOA-VISTA n.º 1197. Sem intermediario. (38923)

CASA NA MADALENA — Vende-se uma, à RUA BARTOLOMEU DE GUSMÃO n.º 234. A tratar com o corretor geral Silvio Gomes de Mattos. EDIF. SULACAP — 7.º andar — sala 707. (38760)

CASAS NO ESPINHEIRO — Vendem-se as casas nos. 142 e 162, sitas à RUA MANUEL DE CARVALHO. Preço unico para as duas, Cr$ 150.000,00. A tratar na Farmacia TOSCANO — ENCRUZILHADA. (38671)

CASA NA BOA-VISTA — Aluga-se à RUA DA SAN CRUZ n.º 110, com 2 salas, 4 quartos, 2 terraços, 2 sanitarios, sendo um completo, com aquecedor para banho quente, cozinha com fogão a gás. Aluguel Cr$ 2.200,00. Aberta das 8 às 10,30 e 14 às 17. Tratar pela manhã com FERNANDO à rua 1.º de Março nº 67 — só atende das 8 às 12 horas. (38772)

CASA — Quem pensa em casa, pensa nas CASAS JOSE' ARAUJO, (bem na Pracinha), que estão vendendo fronhas de bramante, de qualidade superior, com point-à-jour, por Cr$ 24,00, cada. (5540)

CHEGOU A OCASIÃO! Compre o seu terreno na AVENIDA BEIRA-MAR, perto da Aeronautica pela tabela Price. Lotes de 15 metros de frente por 38 de comprimento. Tratar com o corretor W. ANTUNES. Fones 9511 e 9512 — MOEDA n.º 63. (5563)

FAMILIA inglesa precisa uma casa na BOA-VIAGEM, a partir de 1.º de maio. Informação à RUA HENRIQUE CAPITULINO n.º 75 — (proximo ao 2.º Jardim) — BOA-VIAGEM. (38899)

TERRENOS — Vendem-se, juntos ou separadamente, dois potes de 12x52 cada um, na RUA COM. ALVARES DE CARVALHO. Preço de ocasião. Tratar com Victor, nos sabados à tarde e domingos, à RUA BOM PASTOR n.º 197 — entrada em frente da Igreja da IPUTINGA. (38833)

TERRENO EM CASA AMARELA — Vende-se, por Cr$ 35.000,00 um excelente terreno, à RUA EVARISTO DA VEIGA, junto ao numero 271, medindo 12 metros por 29 metros e 40, demarcado e pronto para construção. O local é magnifico, muito ventilado, com água abundante e próximo a duas linhas de onibus e bonde. Tratar com o dr. Paulo Veloso, no Hospital Militar do Recife, diariamente, na parte da manhã. (38896)

TERRENO — AFLITOS — Vende-se um otimo lote de terreno para construção, medindo 12,00 x .. 35,00, todo murado, calçamento, agua, esgoto, luz, gás, onibus na porta. RUA DR. JOSE' MARIA — AFLITOS. Tratar no EDIF. SULACAP — sala 714. (38889)

TERRENO — Vende-se lotes 14x30 no CORDEIRO a 50 metros da AV. CAXANGÁ pelo preço de Cr$ 30.000. Altos, em zona sem mucambo, passando água e luz pela rua. Frente para o nascente. Tratar no EDIFICIO ARNALDO BASTOS sala 101 — Telefone 7287. (38700)

TERRENO EM CASA AMARELA — Vende-se por Cr$ 50.000,00, excelente lote, à RUA ENGENHEIRO DOMBRE (BELA VISTA), zona saneada, junto ao n.º 51, medindo .. 12,00x32,00, frente para o nascente. O local é magnifico, servido pela Autoviária e Tramways. Tratar a qualquer hora à RUA LOPES DE CARVALHO — MADALENA, de frente ao n.º 60. Negocio sem intermediário. (38847)

TERRENO — Vende-se um lote na RUA GOMES COUTINHO (Vila dos Comerciarios de CASA AMARELA), com 16 por 30 metros. Três frentes. Zona saneada, junto ao palacete n. 343. Informações com SR. BENTO no 3.º andar do DIARIO DE PERNAMBUCO. (5438)

TERRENO — Vende-se excelente lote à RUA AMBROSINO LEITE — transversal à rua Joaquim Nabuco, CAPUNGA, com 12x38,50. A tratar à RUA CARLOS PORTO CARREIRO n.º 713 — DERBY. Fone 3741. (4977)

TERRENOS — De 12 e 15x30, em otimo local no bairro da BOA-VISTA, vendemos à prazo longo e sem entrada inicial. Tratar na ORGANIZAÇAO COELHO, à RUA DO IMPERADOR n.º 221 — 2.º andar. (5509)

TERRENOS — Vende-se um lote de 23 metros de frente em rua central da BOA-VISTA e outro de 10 metros de frente um pouco antes do terminal de CASA AMARELA, livres e desembaraçados, já murados e prontos para construção. Tratar com Mendonça — BANCO DO BRASIL — entre 12 e 18 horas. (38902)

URGENTE — Precisa-se de uma casa, com amplas acomodações e que esteja localizada na cidade ou imediações. A tratar com ROMILDO à RUA DO IMPERADOR nº 482. (38871)

VENDE-SE OU ALUGA-SE COM CONTRATO — Uma casa na RUA SILVA, com 4 quartos, 2 salas, garage, etc., preço Cr$ 180.000,00 a tratar com o proprietario na RUA DO HOSPICIO n. 455 — 1.º andar — das 13 às 15 horas. (38826)

VENDE-SE — Uma casa com 2 pavimentos, 2 salas, 7 quartos, terreno proprio ao preço de Cr$ .. 95.000,00; outra com 6 quartos, 2 salas, cozinha, terreno proprio, quintal bem arborizado ao preço de Cr$ 70.000,00; outra com 2 salas, 2 quartos, cozinha, terreno proprio, ao preço de Cr$ 35.000,00. Todas com aparelho sanitario. 1 terreno medindo 11m,50 de frente por 25 metros de fundo. Preço Cr$ ...... 25.000,00. Onibus à porta. Negocio urgente por ter o proprietario de se retirar para o interior do Estado. A tratar das 7 às 12 horas e das 14 às 17 horas com E. Paixão, à PRAÇA JOÃO de LAPA n.º 26 — OLINDA. Telefone 2961. Aluga-se tambem um apartamento que se presta para um pequeno negocio. (38897)

VENDE-SE uma casa moderna, à RUA 13 DE MAIO n.º 84, com três quartos, duas salas, cozinha, quarto de empregados, dois banheiros, dois terraços, amplo jardim numa área de 13 metros de frente por 30 de fundo. Preço: Cr$ 280.000,00. A tratar à RUA DA SAUDADE n.º 540. (3220)

VENDE-SE — Otimos terrenos na AVENIDA SANTOS DUMONT— rua Dr. José Maria, ruas transversais e perto da ENCRUZILHADA. Uma casa desocupada em CASA AMARELA, por 150 mil cruzeiros. A tratar no EDIF. BANCO AUX. DO COMERCIO — 2.º andar — sala 24. (38893)

VENDE-SE NA AVENIDA HERCULANO BANDEIRA — Um terreno amplo, 18,40x45,00 — com três casas rendendo Cr$ 1.000,00 mensais, distante da Avenida Beira-Mar 150 metros, defronte do cinema, bar, farmacia, padaria, etc. Terá grande valorização com a construção da ponte. Preço minimo Cr$ 130.000,00. Informações W. ANTUNES Corretor — MOEDA, 63 — Fones 9511-12. (5563)

VENDE-SE — Um terreno com as dimensões de 12,m 50x38,m30 (frente a fundo), com a frente para o nascente, sito à RUA ENGENHEIRO SAMPAIO — transversal à av. Santos Dumont, freguesia das GRAÇAS, nos Aflitos, e servido por onibus de Tamarineira. Tratar no EDIF. BANCO AUXILIAR DO COMERCIO — sala 48, com o sr. Adauto Leal. (5377)

VENDEM-SE dois capestrões de mata tendo aproximadamente 4 mil metros de lenha, perto da praia de BOA-VIAGEM — transporte facil com estrada para automovel, a tratar com SEABRA, na RUA ESTREITA DO ROSARIO n.º 259 — das 8 horas da manhã às 5 da tarde. (38810)

VENDE-SE uma casa, por Cr$ .... 5.000,00 de telha, encimentada, com luz e varios comodos. Entrega imediata. Peçam informações na subida da Ladeira do Morro da Conceição n.º 1 — CASA AMARELA. (38891)

VENDE-SE uma casa na VILA DOS PORTUGUESES, no Cordeiro, com quatro quartos, duas salas, terraço, cozinha, banheiro, oitões livres, a tratar com Arthur Bastos na DROGARIA e FARMACIA CONCEIÇÃO. (38692)

PONTO PARA NEGOCIOS

ALUGA-SE — Um consultório dentário elétrico a tratar na RUA PERI, 62 — BARRO. (36380)

AGORA CHEGOU A SUA VEZ! Aproveite a oportunidade! Negócio rendoso: Vende-se um otimo ponto girando ao mesmo tempo com duas (2) casas comerciais. O ramo do negocio é MERCEARIA e BAR, aliás os mais bem instalados e localizados na linha de CASA AMARELA. Procure empregar o seu CAPITAL com inteligencia, dirigindo-se com a maior urgencia possivel à RUA GUIMARÃES PEIXOTO n.º 15 — ponto terminal do onibus de Tamarineira. Só não compra quem não quiser ganhar dinheiro. O motivo da venda se explicará ao interessado. (5333)

ATENÇAO — Oficina Mecanica — Vende-se uma preço de ocasião ou troca-se por objeto de igual valor. TRAVESSA DO FORTE n.º 14. (38628)

ALUGAM-SE — Salas para escritorio e consultorio nos 1.º e 2.º andares do EDIF. IMPERATRIZ, a tratar na RUA DA IMPERATRIZ nº 101 — loja (38891)

BARBEARIA — Compra-se uma bem montada para ser instalada no interior, proposta para à RUA DO RANGEL n.º 140. Fone 7088. (38906)

CERAMICA — SERRARIA — Vende-se uma bôa Ceramica, com o melhor barro, de fabricação direta do barreiro, não necessitando de mistura; barro de 5 a 8 metros de profundidade, com dois grandes fornos de campanha, um forno para fabricação de telha francesa e canos vidrados, um forno continuo com 14 camaras em construção e quase concluido; uma grande maquina com capacidade de produção diária de 10.000 tijolos vasados.
Armazens com 3.000 m2 de área, cobertos com telhas francesas e com pé direito de 3mts.
Possante britador e serraria, tudo funcionando por eletricidade. Industria instalada num terreno com área de 60.000 m2, a 5 quilometros da cidade, com grande área para ser aplicada em construções, e ótima casa de moradia. Facilitando-se o pagamento. A tratar na RUA FREI CANECA n.º 6 — 1.º andar.

CINEMA — Vende-se uma instalação sonora, completa, PATHÉ, funcionando, a tratar com o sr. Costa. RUA DA IMPERATRIZ n.º 131 (CAMA PAULISTA) — RECIFE. (38914)

DEZ MIL CRUZEIROS — Por esta quantia vende-se antiga e afreguezada carvoaria no centro da cidade por ter o dono que viajar ainda este mês, tratar no EDIF. SEGURADORA — sala 304 — 3.º andar. (5350)

EXCELENTE SALAO COMERCIAL — Aluga-se para entrega imediata o salão n.º 15ª do predio da rua do Sol com a praça do Carmo em OLINDA, aluguel Cr$ 600,00 mensais, tratar na RUA DO RANGEL n.º 140 — RECIFE. (38908)

OTIMO NEGOCIO — Vende-se um Bar e Restaurante, amplo salão com snoocks e bilhares, com instalações para agencia da Loteria do Estado de Pernambuco, casa com bôa freguesia, prestando-se ainda, parte do predio, para cinema, industria, etc., sito à RUA FALCAO LACERDA n.º 488 — TIGIPIO'. Facilita-se o pagamento. (38840)

OPORTUNIDADE UNICA — Vende-se um otimo estabelecimento em magnifico ponto da RUA DIREITA, com pequeno estoque de mercadorias, a tratar na RUA DA PENHA n.º 73 — 1.º andar. NEGOCIO URGENTE, visto seu proprietario ter de fixar residencia no Rio. (38836)

OTIMA OPORTUNIDADE — Vende-se urgente um bar no PINA com moveis e utensilios, fazendo otimo negocio, o motivo da venda explica-se ao interessado. Preço Cr$ 12.000,00. Tratar à RUA VELHA n.º 229, com Fausto. Fone 4062. (38941)

OTIMO NEGOCIO — Vende-se um BAR instalado em otimo ponto no centro da cidade, com residencia anexa dispondo de aprazíveis acomodações. O motivo será explicado ao interessado. Falar com B. Galvão à AVENIDA MANOEL BORBA n.º 88 — Sapataria. (38781)

PONTO PARA NEGOCIO — LOJAS E SALAS — ALUGAM-SE NO ESPINHEIRO — Oportunidade para comerciantes de tecidos, especiarias, farmácia, bijouterias, padaria, etc., construida para tal fim e por motivo de saude o proprietario não vai estabelecer-se. No primeiro andar doze salas completas, próprias para consultorios médicos e dentários, escritórios, etc. CENTRO MUITO COMERCIAL. Ver e tratar à Av. João de Barros n.º 1694, em frente à rua Conselheiro Portela. (38919)

SABOARIA — Vende-se ou admite-se um socio, instalada em predio proprio, com capacidade para fabricar diariamente 3.000 quilos de sabão de classe, com otima aceitação. A tratar na RUA OSCAR PINTO n.º 339 — CASA AMARELA. (38766)

SALÕES COMERCIAIS — Vende-se ou aluga-se três (3) salões comerciais recem-construidos, nos. 3855, 3859 e 3863 — Estrada do Arraial, ponto terminal de Onibus — Casa Amarela, da Autoviária. Informações com o sr. Bento no 3.º andar do Edificio DIARIO DE PERNAMBUCO. (5474)

TRASPASSA-SE um contrato de 4 anos de um otimo ponto comercial, localizado em rua central do bairro da BOA-VISTA ou aluga-se metade do mesmo; a tratar à RUA SANTA CRUZ n.º 134. (38773)

VENDE-SE um negócio no VARADOURO — OLINDA, com ou sem as mercadorias, servindo o ponto para qualquer ramo de negocio. Informações com o sr. Augusto à AVENIDA JOAQUIM NABUCO n.º 29, ou pelo fone 2032. (38529)

VENDE-SE — Um botequim fazendo otimo negocio. Bem perto do Mercado de São José. O motivo é o dono ter dois negocios e não poder estar à frente. A tratar à RUA PADRE MUNIZ n.º 116. (38776)

EMPREGOS

AUXILIARES — Precisa-se de 2 moças que tenham pratica de costura e saibam trabalhar com as máquinas de Point-à-jour, Cordonet, Cairel, Royal e Maravilha. RUA DA IMPERATRIZ n.º 182 — RECIFE. (38723)

AUXILIAR DE ESCRITORIO — Tendo trabalhado com importante firma americana, durante seis anos, oferecendo otimas referencias, pretende emprego. Cartas para "ABA" na posta restante deste jornal. (38818)

AUXILIARES — Temos pedido urgente dos seguintes: uma auxiliar de contador com boa letra e pratica dos livros principais e auxiliares — Cr$ 1.500; um correspondente com conhecimento de contabilidade — Cr$ 1.500; um chefe de vendas com pratica na capital — Cr$ 1.500; uma taquigrafa — Cr$ 1.300; 1 escrituraria com boa letra e conhecimentos de contabilidade e inglês — Cr$ 1.300; dactilografa com conhecimento de inglês — Cr$ 800; um dacti-faturista com boa letra — Cr$ 800; 2 dactifaturistas com boa letra e pratica dos livros fiscais — Cr$ 600-800; 1 dactilografo até 25 anos, com boa letra e algum conhecimento de contabilidade — Cr$ 600. Tratar na ORGANIZAÇAO COELHO, à RUA DO IMPERADOR n.º 221 — 2.º andar. (5560)

ATELIER — Precisa-se de uma pessoa que gerencie um atelier bem montado e com otima frequencia. Paga-se bem. A tratar na RUA DA IMPERATRIZ n.º 102. (38623)

CAIXA E AUXILIAR DE BALCÃO — Precisa-se de uma moça e de um rapaz que tenham pratica e que sejam de boa aparencia. Tratar no ARMAZEM E BAR CENTRAL, à RUA GUIMARÃES PEIXOTO n.º 15 — ponto terminal do onibus de TAMARINEIRA. (5548)

COZINHEIRA — Precisa-se de uma que saiba trabalhar bem, seja limpa, durma no emprego, para um casal. Paga-se bem. AVENIDA FLOR DE SANTANA n.º 64 — CASA FORTE. (38890)

COZINHEIRA — Precisa-se de 1 que queira trabalhar no Rio de Janeiro. Paga-se passagem. Necessário bôas referencias. Tratar à RUA DO BOM JESUS n.º 207 — 1º andar. Fone 9775. (38904)

COPEIRA E ARRUMADEIRA — Precisa-se de uma empregada para copa e arrumação e mais algum serviço, à RUA DO ESPINHEIRO n.º 89. Exigem-se referencias e pede-se que não se apresente quem não estiver em condições. (5549)

COZINHEIRA E COPEIRA, com bastante prática, dirigir-se à RUA FERNANDES VIEIRA, 741 — Urgente. Bom ordenado. (5517)

COPEIRA - ARRUMADEIRA — Precisa-se urgente de uma pessoa de 30 a 40 anos. A tratar pelo fone 28.859. (5556)

COPEIRA — Precisa-se a tratar na RUA DEÃO FARIAS (antiga Corredor do Bispo) n.º 185. (33043)

COZINHEIRA — Precisa-se de uma que saiba bem cozinhar, seja limpa, de bons costumes e durma no emprego, à AVENIDA MANOEL BORBA n.º 822. (38638)

EMPREGADO com pratica de comercio, de 21 à 25 anos de idade, que possa apresentar referencias, precisa-se de um; a tratar na RUA DA IMPERATRIZ n.º 110. (5564)

EMPREGADO — Precisa-se de um garoto para pequeno serviços de escritorio, de preferencia que more em Santo Antonio, São José ou Boa-Vista. Tratar à praça da Independencia n.º 45 — GALERIA. (38335)

EMPREGADA — Precisa-se para todo o serviço em casa de casal sem filhos. Paga-se bem. A tratar no BAR LERO-LERO — praça da Independencia. (5545)

EMPREGO — Precisa-se de um auxiliar de escritorio que saiba dactilografar, tenha redação propria, entenda um pouco de escrituração e sirva tambem para cobranças. Ofertas para OFICINA à posta restante deste jornal, com envio de retrato, pretensões, dados sobre instrução, empregos, ocupados, etc. (38610)

IMPRESSOR — Precisa-se de um para Tipografia Grafica Planeta, à travessa Marquês do Herval n.º 28. (38633)

MESTRE DE OBRAS OU CERAMICO — Precisa-se de um que seja bom administrador de 40 a 45 anos de idade, escrever para Ceramica. RUA DA PALMA n.º 589. (38734)

MOÇA — Precisa-se de uma, necessário bôa letra e que seja apresentavel. Informações com Oliveira, expediente das 10 às 12 horas. RUA SIGISMUNDO GONÇALVES n.º 73 — 1.º andar — altos da Joalheria Salatiel. (38892)

PRECISAM-SE de 2 empregadas, uma para cozinha e a outra para copa e arrumação. Tratar à AV. BEIRA-MAR n.º 1170 — terminal do onibus. (38930)

PRECISA-SE de uma pessoa para gerenciar uma pensão familiar. Pede-se a fineza só se apresentar quem possuir pratica no ramo. Exige-se referencia. A tratar na gerencia da PENSÃO MAJESTIC — RUA DO PRINCIPE n.º 280. Das 16 às 18 horas. (38863)

PRECISA-SE de uma cozinheira para pequena familia; paga-se bem. Idade até quarenta anos. A tratar à ESTRADA DE AGUA FRIA n.º 1194. (38819)

PRACISTA — Oferece seus serviços. Cartas para XXX nesta redação. (38327)

PRECISA-SE de diversos pracistas para vender artigos de grande aceitação em nossa praça, comissão especial. Falar com CARVALHO. RUA DAS TRINCHEIRAS n.º 96. (38921)

PRECISA-SE — Empregado com pratica de balcão de calçados. Pede-se a fineza de não se apresentar, quem não satisfaça as exigencias acima. RUA DO LIVRAMENTO n.º 33. (38393)

TAQUIGRAFO — Preciso um para trabalho urgente. Favor telefonar para LUIZ, fone 2605, de preferencia das 12 a 1 e 6 às 7 horas. (38932)

TRADUTOR E CONTABILISTA — J. CABRAL, com longa prática e conhecimento da lingua inglesa, avisa ao comercio que está habilitado a fazer traduções e versões de documentos, tais como: faturas, certidões, cartas, certificados, contratos, etc.
RAMIRO SILVA, com longa prática de contabilidade e serviços correlatos, avisa ao comercio e à industria que pode ser procurado no endereço abaixo.
EDIF. TRIANON — 2.º andar — sala 209 — RECIFE. (38798)

AUTOMOVEIS

AUTOMOVEL FORD 1935 — Sedan duas portas, muito bem conservado, rodagem nova, maquina nova, queimando oleo 30, cardan, caixa de marcha, quasi todas peças mudadas recentemente. Vende-se por preço de ocasião. Ver e tratar à RUA DIREITA n.º 26, pelo fone 7110 ou à AVENIDA 17 DE AGOSTO n.º 1831 — CASA FORTE. (38808)

BICICLETAS EM PRESTAÇOES — Hercules — Phillips — Raleigh — Husqvarna — Centrum — Royal-Enfild — para rapazes, moças e crianças. Eis as mais resistentes, eficientes e famosas marcas de bicicletas. Pneus balão e meio balão. "Agencia de Bicicletas", RUA DIARIO DE PERNAMBUCO n.º 107 — 1.º andar (sala 2). (38631)

CAMINHAO FORD 1942 — Vende-se um em perfeito estado de conservação com rodagem semi-nova. Ver e tratar na Santo Amaro Industria de Mosaicos S. A., à RUA ROCHA PITA n.º 127 — SANTO AMARO. (38720)

CHEVROLET COUPÊ, ANO 1939 — Em otimo estado de conservação, rodagem nova, faixa branca, a tratar na Agencia e Posto de Serviço São Cristovão, à RUA DA AURORA n.º 295. (38393)

CAMINHONETE FORD 29 — Vende-se uma caminhonete FORD 29, com pintura nova e bem ajustada. Tratar com Paulo Gonçalves, à RUA DO PEIXOTO n.º 323. (38929)

FORD BABY 1934 — Vende-se um com 4 portas queimando oleo 30, calçado de novo, por Cr$ ..... 10.000,00, ou troca-se por um terreno, o motivo da venda é ter o dono comprado um carro grande. Ver e tratar à RUA OLIVEIRA FONSECA n.º 64, ao largo de CAMPO GRANDE. (38876)

FORD 41 — Vende-se — Um Super de Luxo — Em perfeito estado, de conservação e funcionamento, equipado com farois de etrada e otimo radio, queimando oleo 30. A tratar com ARTUR BASTOS na FARMACIA CONCEIÇAO. (5251)

FORD 1946 — 4 portas, queimando oleo 30, forro otimo, tudo em perfeitas condições. Vende ou troco. Ver e tratar na ESTAÇAO CENTRAL — 1.º andar. (5535)

JEEP — Station — Wagon em estado de novo, com poucos quilometros rodado, serve para pequenos transporte de carga e passageiros, ou uma coisa ou outra em conjunto ou isoladamente, vende-se ou troca-se por automovel em condições. Tratar Posto de Serviço Derbi — RUA DA BAIXA VERDE — junto ao 179 — DERBI. Fone 3599. (38624)

LINCOLN 1947 — 4 portas, otimo estado de conservação, 12 cilindros, vende-se ou troca-se, tratar Posto Posto de Serviço Derbi, RUA DA BAIXA VERDE — junto ao 179 — DERBI. Fone 3599. (38634)

MERCURY 1948 — Vende-se um semi-novo, com radio, farois de nebilina, rodagem super-Cushion, nova, etc. Ver e tratar à RUA GENERAL SIMIAO n.º 71. BOA-VISTA. Fone 3216. (38639)

POSTO DE SERVIÇO "DERBY" — RUA DA BAIXA VERDE — junto ao n. 179 — DERBY — Fone 3599. Executa todo serviço em automoveis com especialização nas marcas: FORD — MERCURY — LINCOLN — CHEVROLET — BUICK. Retificação de motores em geral. Desmanchamentos e soldas. Alcochoamento, ferros e tapeçaria. Lavagem e lubrificação. Serviços de torno mecanico. Serviços especializado em motores a oleo cru'. Carga lenta e carga rapida em baterias. Vulcanização de camaras de ar. Carpintaria. "PINTURA A DUCO E DULUX". (38335)

PREÇO DE OCASIAO — Vende-se o DKW, que tem melhor maquina do RECIFE, bateria, pintura, capota tudo em otimas condições, bôa rodagem, todos os vidros, por preço vantajoso. Ver e tratar diariamente no Instituto dos Maritimos, à AV. MARQUES DE OLINDA — junto do Banco do Brasil, das 8 às 10 e das 12 às 16 horas e no sabado das 8 às 12. (5536)

PNEUS MICHELIN USADOS — Proprios para Citroen, vende-se um conjunto de 4, podendo ser vistos e negociados com CIDINHO à RUA VIGARIO TENORIO n.º 143, nesta. (5338)

VENDE-SE um carro FORD 37. A tratar com Cleto no BANCO DO BRASIL — 1.º andar. (4715)

VENDE-SE ou troca-se 2 carros sendo um PLYMOUTH 38 e 1 PONTIAC 41; a tratar na praça de aluguel do Mercado de São José, com o motorista dos mesmos. (38600)

VENDEM-SE 1 HUDSON 41, preço 16 mil cruzeiros. 1 Caminhão DE SOTO 46, preço 25 mil cruzeiros. 1 OPEL 37, OLIMPIA, preço 12 mil cruzeiros. 1 caminhonete FORD 40, toda de aço, preço 20 mil cruzeiros. 1 caminhão CHEVROLET 41, preço 15 mil cruzeiros. Informa GALVÃO, à rua Imperial n.º 1032. Fone 6788. (38791)

VENDEM-SE e alugam-se carroças de tração manual, tratar na RUA JOAQUIM NABUCO n.º 712 — CAPUNGA. (38818)

VENDEM-SE 2 caminhões CHEVROLET, ano 41, sendo 1 reduzido, rodagem nova, em pleno funcionamento. A tratar na ESTRADA DA SUCUPIRA n.º 311 — perto do Posto Fiscal com João Carneiro. (38880)

VENDE-SE um carro FORD 1942, de luxo, com maquina 46, a tratar à AVENIDA ESTANCIA n.º 308 — das 13 às 18 horas — AREIAS. (38845)

ESCOLAS E CURSOS

CURSO PROTESE DENTARIA — Acham-se abertas no EDIF. OURO BRANCO — sala 902 — 9.º pavimento — RUA DA PALMA — RECIFE, inscrições para curso de protese (noturno) sob a direção do dr. José Luna, garantindo habilitar o aluno no prazo de (6) meses. Informações das 14 às 17 horas, no endereço acima. (38878)

ENSINA-SE espanhol por metodo pratico e eficiente. Professora recem-vinda de Buenos Aires. A tratar à RUA CONDE DA BOA-VISTA n.º 100 — 1.º andar. (38848)

INGLES, FRANCES E ESPANHOL — Ensinam tambem em casa do aluno, sra. argentina e academico de engenharia, método prático, rapido e correto. Conversação, correspondencia e gramatica. Tratar à TRAV. PEDRO DE ALBUQUERQUE n.º 31 (oitão do Mercado da Boa-Vista). (38927)

PROFESSORA — Aceitam-se alunos de curso primario para ensino particular. A tratar à RUA BUENOS AIRES — junto ao 68 — ESPINHEIRO. (4973)

PIANOS

PIANO — Vende-se um alemão Shell In Cassel, cêpo de metal, por Cr$ 6.500,00 e radio PHILIPS. A tratar com Arthur Martins à RUA DOS PIRES n.º 141 — RECIFE — PERNAMBUCO. (38824)

MEDICAMENTOS

ASMATICOS — Não vos esqueçais de que o ELIXIR ANTI-ASMATICO DO DR. CONSTANCIO PONTUAL é destinado ao tratamento da asma e da bronquite asmatica. Atenua os acessos e dá alivio imediato ao doente. Produto CICERO DINIZ. RECIFE. (5416)

COLICAS — No estomago, embaraço gástrico, digestões dificeis. Use o ALCOOLATO DE CARICA MELISSA. Produto CICERO DINIZ — RECIFE. (5416)

CORRIMENTOS BLENORRAGICOS — Não se descuide. Trata-se em tempo, com a INJEÇAO ANTI-BLENORRAGICA evitando suas dolorosas consequencias. No começo da doença muitos se têm curado apenas com uma só vidro. Produto CICERO DINIZ — RECIFE. (5416)

DOENÇAS DO FIGADO — Use BOLDINIZ no tratamento de calculoss biliar, colicas hepaticas e suas complicações. Formula do dr. Simões Barbosa. Produto CICERO DINIZ — RECIFE. (5416)

DOENÇAS DOS OLHOS — LEITE OFTALMICO — No tratamento da conjuntivite simples, produzida pela poeira, calor ou luz excessiva. Seu uso traz alivio imediato. Produto CICERO DINIZ — RECIFE. (5416)

EMPACHAMENTOS — Dores de estomago e enxaqueca, digestões dificeis, gazes e azias, cedem logo com o uso do ALCOOLATO DE CARICA MELISSA. Produto CICERO DINIZ — RECIFE. (5416)

ESTA' ENFRAQUECIDO E MAGRO? — Use o ELIXIR DE NOZ DE KOLA, estimulante do sistema muscular, perda de memoria e cansação cerebral. Util aos estudantes em vespera de exames. Produto CICERO DINIZ — RECIFE. (5416)

FALTA DE APETITE — Nauseas e vomitos depois das refeições, dispepsias e atonias nervosas. Use o VINHO DIGENCIANA E CALUMBA COMPOSTO. Produto CICERO DINIZ — RECIFE. (5416)

IMPALUDISMO? — SEZÕES? — Use o xarope ANTI-SEZONATICO CONFIANÇA. Empregado nas sezões e febres palustres. Milhares de atestados proclamam o seu efeito. Produto CICERO DINIZ — RECIFE. (5416)

PEQUENO RESFRIADO HOJE — Pode ser amanhã grande lesão pulmonar. Use sem perda de tempo o XAROPE DE ALHO DO MATO E URUCU', simples ou creosotado. Produto CICERO DINIZ — RECIFE. (5416)

QUER ENGORDAR? — Use o ELIXIR DE NOZ DE KOLA, grande reconstituinte, poderoso regenerador das forças vitais, fortificante do sistema muscular e estimulante das funções intelectuais; é um excelente criador de forças para as senhoras gravidas e fracas, debilidade organica, fraqueza de memoria, perda de apetite, esquecimento, etc. Todos os estudantes em vespera dos exames precisam fazer uso constante do ELIXIR DE NOZ DE KOLA, o salutar calmante dos nervos, pois encontram nele o tonico do cerebro, restituindo-lhes a saude e a alegria de viver. Produto CICERO DINIZ. (5416)

SIFILIS E IMPUREZAS DO SANGUE — Use o ELIXIR DEPURATIVO (SIMONOL), indicado com êxito no tratamento do reumatismo, ulceras, bolhas, corrimento dos ouvidos e todas as doenças provenientes das impurezas do sangue. E' preparado com Elixir de Garôa e Pepsina, podendo ser usado pelas pessoas que tenham estomago delicado. Abre o apetite e faz engordar. Produto CICERO DINIZ — RECIFE. (5416)

SARDAS — Panos pretos do rosto e dos braços, espinhas e cravos. Use o CREME CICERO DINIZ. A'

(Conclue na 15ª pag.)

LLOYD BRASILEIRO

(PATRIMONIO NACIONAL)

Agente: ANTONIO ALVES DE FREITAS SOBRINHO — Rua da Moeda n. 12
(Edificio Próprio) — Recife
TELEFONES: Gerencia e Informações — 9652, —: Passagens, Fretes e Faltas & Avarias — 926.

NORTE

"JANGADEIRO" (CARGUEIRO) — Esperado dia 28, para:

Natal e Cabedelo.

"GOIAZLOIDE" (CARGUEIRO) — Esperado dia 30, para:

Fortaleza, S. Luiz e Belem.

"SANTOS" (PAQUETE)

Esperado dia 30, para:

Areia Branca, Fortaleza, Belem, Santarem, Obidos, Parintins, Itacoatiara e Manaus.

"CARIOCA" (CARGUEIRO) — Esperado dia 27, para:

Natal e Cabedelo.

SUL

"CAMPOS SALES" (PAQUETE)

No porto atracado no armazem 8, sairá amanhã ás 16 horas para:

Salvador e Rio de Janeiro.

"RIO OIAPOQUE" (CARGUEIRO) — Esperado dia 28, para:

Salvador, Vitoria, Rio, Santos, Rio Grande, Pelotas e Porto Alegre.

"D. PEDRO I" (PAQUETE)

No porto atracado no armazem 11, sairá hoje ás 20 horas, para:

Maceió, Salvador, Rio e Santos.

"RIO SOLIMÕES" (CARGUEIRO) — No porto atracado no armazem 9, sairá hoje a tarde, para:

Salvador, Rio, Santos, Rio Grande, Pelotas e Porto Alegre.

LINHAS TRANSATLANTICAS

"LOIDE HAITI" (CARGUEIRO)

Esperado dia 4 de maio para: FORTALEZA, TENERIFE, HAVRE, ANTUERPIA, ROTERDAM e HAMBURGO

"LOIDE PERU" (CARGUEIRO)

No porto atracado no armazem 5, sairá dia 27, ás 6 horas da manhã, para: TRINIDAD e NEW YORK.

"LOIDE HONDURAS" (CARGUEIRO)

Esperado dia 26 para: FORTALEZA, TENERIFE, HAVRE, ANTUERPIA, ROTERDAM e HAMBURGO

"CANTUARIA" (PAQUETE)

Esperado dia 29 para: TENERIFE, GIBRALTAR, BARCELONA, GENOVA e NAPOLES.

"BARROSO" (CARGUEIRO)

Esperado dia 1 de maio para: RIO, SANTOS e BUENOS AIRES.

HOJE **PARQUE**

As 2,40 - 7,30 e 9,30

Seus labios cerrados... seus olhos apavorados..., eram a muda testemunha de uma grande tragedia!

JANE WYMAN no filme-orgulho de Warner Bros (Imp. 14 anos)

BELINDA

A Seguir: (Imp. 18 anos)

A ADULTERA

MODERNO HOJE **BOA VISTA**

SIMULTANEAMENTE

1,30 - 3,30 - 5,30 - 7,30 - 9,30 — 3,40 - 6,30 - 8,30

A Eagle LION apresenta LOUIS HAYWARD e Joan LESLIE

Dois "astros" de primeira grandeza encabeçando o elenco do super-drama

O DESTINO se REPETE

5.ª feira — SIMULTANEAMENTE — MICHAEL REDGRAVE em **CONTRABANDO**

ART-PALACIO

HOJE. 15 - 17 - 19 - 21 Hs.

Mais um romance de DUMAS no cinema!

JON HALL — ADELE JERGENS no drama de aventuras

ROBIN HOOD — O PRINCIPE DOS LADRÕES
com PATRICIA MORISON — "Colombia"
Apresentado em CINECOLOR

SEGUNDA-FEIRA — ALAN LADD em "SAIGON" com VERONICA LAKE

TRIANON

HOJE: 15 - 17 - 19 - 21 Hs.

Uma delicada e divertida comedia do cinema italiano!
BINO BECHI — ANNETTE BACH
— em —
AMOR POR TELEFONE
Distribuição da ART-FILMS

SEGUNDA-FEIRA — IRENE DUNNE em "A VIDA DE UM SONHO" com BARBARA BEL GEDDES (RKO-Radio)

COMPANHIA NACIONAL DE NAVEGAÇÃO COSTEIRA

(PATRIMONIO NACIONAL)

VAPORES PARA O NORTE

ARARIBÁ (Cargueiro) — Atracado no armazem n. 13, sairá para: Cabedelo, Natal e Macáu.

ARARANGUA (Passageiro) — Esperado dos portos do sul no dia 28, sairá para: Cabedelo.

ITAHITÉ (Passageiro) — Esperado dos portos do sul no dia 28, sairá para: Natal, Fortaleza, São Luiz e Belem.

VAPORES PARA O SUL

ARATAIA (Cargueiro) — Atracado no pateo do 9 e 10, sairá para: Rio de Janeiro.

ITATINGA (Passageiro) — Amanhecerá no porto, sairá para: Maceió, Salvador, Vitória, Rio, Santos, Paranaguá, Rio Grande, Pelotas e Porto Alegre.

ITANAGÉ (Passageiro) — Esperado dos portos do norte no dia 30, sairá para: Maceió, Salvador, Rio, Santos, Rio Grande e Porto Alegre.

INFORMAÇÕES COM O AGENTE EDWALDO B. NEVES BAPTISTA

Avenida Alfredo Lisboa — Edif. COSTEIRA — Telefone 9214 — Secção de Fretes

Para os vossos seguros MARITIMOS e TERRESTRES dai preferência á COMPANHIA LLOYD SUL AMERICANO — Informações com o agente JOSÉ SICUPIRA — Edificio Costeira — 9607

COMERCIO - ECONOMIA FINANÇAS - PRODUÇÃO

NOTICIAS DO RIO

CAMBIO

O mercado de cambio abriu em posição estável, com o Banco do Brasil vendendo libra a Cr$ 75.44|16 e dolar a Cr$ 18,72, e comprando a Cr$ 74.07|14 e a Cr$ 18.38, respectivamente.

Assim fechou inalterado ás 11 horas.

O BANCO DO BRASIL AFIXOU AS SEGUINTES TAXAS

A' vista	Vend.	Comp.
Libra	75.44|16	74.07|14
Dolar	18|72	18|38
Peso boliviano	3.92|04	3.82|52
Franco francês	0.07|11	0.06|97
Franco belga	0.42|71	0.41|93
Escudo	0.75|79	0.74|41
Corôa sueca	5.21|09	5.11|62
Franco suiço	4.37|38	4.25|06

Peso argentino	3.91|84	3.82|32
Corôa dinamarquesa	3.94|08	3.83|
Corôa tcheca	8.43|24	8.11|48
Florim	7.06|68	6.93|85

OURO

O Banco do Brasil comprou a grama de ouro fino na base de 1.000 por 1.000, em barra ou amoedado, ao preço de 20.81|76.

AÇUCAR

Esse mercado funcionou em posição sustentada e com os preços inalterados. Os negocios verificados foram mais ativos e o mercado fechou inalterado.

MOVIMENTO ESTATISTICO

	Sacas
De Sergipe	4.440
De Pernambuco	—
Total	4.440

Saidas	13.994
Existencia	340.969

COTAÇÕES POR 60 QUILOS

Branco cristal	165,70
Demerara	150,00
Mascavo	140,00
Mascavinho	130,00

ALGODÃO

O mercado de algodão em rama funcionou firme, sem alteração nos preços e com negocios regulares. Fechou inalterado.

MOVIMENTO ESTATISTICO ENTRADAS

	Fardos
De Natal	—
Total	—
Saidas	597
Existencia	19.334

COTAÇÕES POR 10 QUILOS

FIBRA LONGA:	
Seridó:	
Tipo 3	168,00 a 190,00
Tipo 4	183,00 a 185,00

FIBRA MEDIA	
Sertões:	
Tipo 4	178,00 a 180,00
Tipo 5	170,00 a 172,00
Ceará:	
Tipo 4	Nominal
Tipo 5	166,00 a 168,00
FIBRA CURTA	
Matas:	
Tipo 3	162,00 a 164,00
Tipo 5	Nominal
Paulistas:	
Tipo 3	Nominal
Tipo 5	153,00 a 155,00

SALDOS E DEFICITS

Poderá parecer acaciana a informação que "Conjuntura Economica", em seu numero de abril corrente, fornece a seus leitores sobre o saldo positivo verificado no comercio exterior do Brasil, em 1948. Registra aquele orgão do Nucleo de Economia da Fundação Getulio Vargas: "esse saldo resulta de grande numero de superavits e deficits das nossas trocas mercantis com uma centena de paises". Sem duvida, dirão, o resultado da balança comercial de um pais é a soma algebrica de saldos positivos e negativos constatados em seus negocios com diversas áreas do exterior. Mas é bem que se repita isso, de quando em vez, e especialmente agora, diante da crise de dolar.

No ano findo, nosso comercio com os Estados Unidos ofereceu resultado negativo. Os saldos positivos foram alcançados no comercio com outros paises, muitos dos quais de moeda bloqueada. Pequena dissertação sobre o comportamento e o vulto do nosso comercio exterior, em 1948, confirmará a assertiva acima expendida. O saldo positivo assinalado, como é sabido, montou a 712 milhões de cruzeiros. Esse saldo representa formalmente a diferença entre o total da exportação — 21.697 milhões de cruzeiros — e o da importação — 20.985 milhões de cruzeiros.

Cerca de 20 °|° do total das trocas e quase 40 °|° das exportações são efetivamente equilibradas. Restam, portanto, superavits no montante de 4.567 milhões de cruzeiros e deficits no total de 3.855 milhões. Enquanto os superavits se referem a grande numero de paises, os deficits decorrem precipuamente de duas grandes parcelas: a do comercio com os Estados Unidos, nosso principal fornecedor de equipamento tecnico, e a dos paises que nos vendem petroleo, sem nos comprar quase nada — Antilhas Holandesas, Trinidad e Venezuela. Nenhum dos paises a que vendemos mais deixou saldo positivo superior a 569 milhões de cruzeiros — que foi o alcançado no comercio com a Argentina e que representou 12 °|° do total dos superavits.

O deficit de nossos negocios com os Estados alcançou 1.489 milhões de cruzeiros, ou sejam 38 °|° do total dos deficits; o atinente aos paises que nos vendem petroleo atingiu a 1.764 milhões de cruzeiros, ou sejam 46 °|° do total dos deficits. Ofereceu deficits nosso comercio com Portugal e a Suiça. Ofereceu superavit nosso comercio com a Polonia, Espanha, União Sul-Africana, Belgica, Holanda, Dinamarca, Alemanha, Iraque e Italia.

FERRO FUNDIDO

EXPORTAÇÃO DO BRASIL NO DECENIO 1939-48: 243.355 TONELADAS

A exportação de ferro fundido do Brasil em 1948 atingiu a 65.199 toneladas, no valor de 91 milhões e 711 mil cruzeiros. Trata-se de uma exportação "record", pois a maior anteriormente registrada ocorreu em 1941, não indo alem de 34.947 toneladas.

No curso do decenio 1939-48, o Brasil exportou um volume superior a 243 mil toneladas, valendo mais de 250 milhões de cruzeiros. Vejamos o movimento anual da exportação do produto no decenio:

ANOS	TONELADAS	CR$
1939	23.414	8.739.556
1940	22.147	11.321.604
1941	34.947	20.846.383
1942	6.136	7.275.305
1943	17.958	28.454.442
1944	4.242	6.554.116
1945	16.833	24.985.856
1946	23.014	24.478.521
1947	29.465	26.730.000
1948	65.199	91.711.000
Decenio:	243.355	251.006.783

O SISAL DO MERCADO MUNDIAL

EXPORTAÇÃO DE 1945 a 1948

A exportação brasileira de sisal vem tomando consideravel vulto. E' um produto que encontra colocação nos mercados norte-americano, argentino, japonês, alem de outros. De 1945-1948, foram exportados 40.352.401 quilos de fibra, no valor comercial de Cr$ 254.509.685,50, exportação assim discriminada: Bahia — .... 554.465 quilos, em 1945, no valor de Cr$ 4.443.127,20; 481.393 quilos em 1946, no valor de Cr$ 3.183.073,70; 1.469.830 quilos em 1947, no valor de Cr$ 9.583.554,00; 1.234.383 quilos em 1948, no valor de Cr$ 7.309.711,00; Paraiba — 1.785.912 quilos em 1945, no valor de Cr$ 14.287.848,00; 2.634.365 quilos em 1946, no valor de Cr$ 17.765.972,00; 13.340.648 quilos em 1947, no valor de Cr$ .... 36.891.907,00; 18.214.778 quilos em 1948, no valor de Cr$ .... 107.393.916,00; Pernambuco — 51.114 quilos em 1945, no valor de Cr$ 245.286,60 e 586.074 quilos em 1948, no valor de Cr$ .... 3.405.260,00.

MALA REAL INGLESA

PARA INFORMAÇÕES PROCURE O AGENTE
M. NAUGHTON RUMBO
TELEFONE: 9-1-1-3
Rua do Bom Jesús, 226

NOVAS INDUSTRIAS OLINDA S/A

Assembléia Geral Ordinaria

Convidamos os acionistas para a Assembléia Geral Ordinaria a reunir-se no dia 30 do corrente, ás 10 horas, na séde social, á rua do Apolo n. 107, 2.º andar, nesta cidade, afim de tomarem conhecimento e deliberarem sobre a Relatorio da Diretoria, parecer do Conselho Fiscal, Balanço e conta de Lucros e Perdas e demais contas relativas ao exercicio social findo em 31 de dezembro de 1948. Na mesma assembléia serão eleitos os membros do Conselho Fiscal e respectivos suplentes para o novo periodo social.

Recife, 20 de Abril de 1949.

Domingos Azevedo
Diretor-Presidente
(5342)

IMPUREZAS DO SANGUE? ELIXIR DE NOGUEIRA
AUX. TRAT. SIFILIS

Pequenos anuncios

(Conclusão da 14ª. pagina)

venda nas farmacias e armarinhos de miudezas. (5416)

UM CONSELHO AMIGO — TOSSE? — Não se descuide. Tome imediatamente o XAROPE DE ALHO DO MATO E URUCU' simples ou creosotado, usado há mais de 70 anos com prodigiosos resultados nas tosses, rouquidões e catarros nos pulmões. Produto CICERO DINIZ — RECIFE. (5416)

XAROPE DE MULUNGU' BROMURETADO — Acalma os doentes agitados, combate as insonias, máu humor e as excitações nervosas. Não deprime. Produto CICERO DINIZ — RECIFE. (5416)

DIVERSOS

ATENÇÃO SENHORES CONSTRUTORES — A Serraria Duarte Coelho, localizada em Olinda, tendo transporte próprio, está apta a fazer entrega de Esquadrias, de qualquer estilo, dentro de curto prazo, serviços garantidos com acabamento perfeito — preços cómodos. (5455)

ALBENE, mais conhecido por "pele de tubarão", brim de qualidade inigualavel, corte de seis metros em cores claras, por Cr$ 210,00, somente no "abrigo da economia" — CASAS JOSE' ARAUJO (bem na Pracinha). (5540)

CABELOS BRANCOS? Use Loção Inovação e mande ao Diabo a velhice. Loção Inovação, mata os cabelos brancos em 8 dias. Não é óleo, nem graxa, não suja a cabeça, e usa-se como uma loção qualquer, podendo lavar a cabeça todos os dias se assim o quiser. Agora com outra embalagem e 100% mais eficaz. A' venda na DROGARIA VILAÇA — Rua Nova n.º 300. Deposito: RUA CARLOS GOMES n.º 686 — PRADO. (38842)

CASQUINHOS — Bolos, croquete de camarão, aceitam-se encomendas. Tratar á RUA IMPERIAL n.º 1046. Fone: 6948. (5472)

CHAPAS GALVANIZADAS — De ns. 26, 22, 32 e 28 consultem os nossos preços. Albuquerque Ramos & Cia. RUA DA IMPERATRIZ n.º 110, ou em nossa filial á RUA DA CONCORDIA n.º 188 — fone 2266. (4672)

CIMENTO INGLES — Grande partida de cimento acaba de receber da Inglaterra a firma CORY BROTHERS & CO. LTD., vendas direta ao consumidor, consultem sua secção de vendas CASA INGLESA, á RUA DA CONCORDIA n.º 166. Fone 7355. (5567)

CACHORRO DESAPARECIDO — Está desaparecido á dias, um cão de caça, cor vermelho claro, meia cauda, ponta das orelhas lascadas e que atende por GIGANTE. Quem o encontrar, favor informar a RUA CAPITÃO REBELINHO 590 no Pina, que será generosamente gratificado. (38594)

COFRE POR Cr$ 2.300,00 — Vende-se um com segredo e bem conservado, é uma pechincha, negócio urgente. RUA DO HOSPICIO n.º 453 — 1.º andar — das 13 ás 16 horas. (38626)

CAMAS — COLCHÕES — MOVEIS — Na sua secção de Moveis "O CRISANTEMO", está vendendo colchões Patente para casal a Cr$ .. 84,00; para solteiro a Cr$ 40,00 e para criança a Cr$ 30,00. Cadeirinhas de vime, com balanço, a Cr$ 50,00. Grupo de Vime desde Cr$ 280,00. Guarda-roupa com 2 portas desde Cr$ 420,00. Dormitorio conjugal e sala de jantar, otimo acabamento, desde Cr$ 1.500,00. Camas Patente e de lona de todos os preços. Consertos de moveis de madeira e de vime. Confecção de qualquer peças por encomenda. Faça uma visita ás secções de MOVEIS E MIUDEZAS de "O CRISANTEMO" e compre tudo mais barato. RUA DAS CALÇADAS, 108. (38903)

CANOS NOVOS GALVANIZADOS: de ½ a Cr$ 16,00 metro, de 3|4 a Cr$ 24,00 o metro, de 1'1 a Cr$ 34,00 o metro; de 1'1|4 a Cr$ 44,00 o metro; de 1'1|2 a Cr$ 53,00 o metro. Vende A FERRUGINOSA á RUA DO ALECRIM n.º 64. (38913)

DISCOS USADOS — Compra-se qualquer quantidade, em bom estado. Informações detalhadas com MATOS, fone 6687. RUA SIGISMUNDO GONÇALVES n.º 75 — 1.º andar (altos da Joalheria Salatiel) — RECIFE. (38640)

DINHEIRO — O intermediario Silva consegue qualquer quantia para V. S. contra titulos e outras garantias. Rua do Imperador 232 — 1.º andar. Fone 6806. (5458)

ESPINGARDA — Compra-se uma de cartucho, calibre 24 ou 28 que esteja em bom estado. A tratar com Francisco á RUA LARGA DO ROSARIO n.º 234 (loja). (38829)

GRUPO DE SALA "MAIPLE" — Vende-se um fino conjunto em perfeito estado, compreendendo, sofá, 2 poltronas, 2 puffs e mesa de centro. Tratar á AVENIDA MANOEL BORBA n.º 113 — loja. (38883)

LENÇOIS — De bramante, artigo de otima qualidade, tamanho de 130x220, verdadeiro achado, nas CASAS JOSE' ARAUJO, a orientadora dos preços baixos, apenas por Cr$ 50,00 a unidade. (5540)

LINHO, tabaco otima queda cores discretas, um corte por Cr$ .. 200,00, somente nas CASAS JOSE' ARAUJO — a orientadora dos preços baixos. (5540)

MOVEIS EM PRESTAÇÕES — Do fabricante ao consumidor, pronta entrega e sob encomendas. Modernos conjuntos de: Dormitorios — Quartos — Salas de jantar — Salas de visita — Grupos de veludo — Bureaux — Estantes — Conjuntos para escritório, etc. Nossos catálogos de Salas — Dormitorios e outros conjuntos. Aceitam-se serviços de: prateleiras — balcões — estante — bureaux — cadeiras, etc., catálogos para orientação de vossas encomendas. Em várias criações. "Fabrica de Moveis Recife". Exposição e vendas, RUA DIARIO DE PERNAMBUCO n.º 107 — 1.º andar (sala 2). (38631)

MAQUINA DE ESCREVER — Vende-se uma portatil, REMINGTON, em otimo estado. EDIF. SULACAP — sala 319. (33101)

MANCAIS E ROLAMENTOS INDUSTRIAIS — Soc. Mecanica do Nordeste Ltda RUA DA PALMA n.º 69. Fone 6868.

METRALHA PARA ATERRO — Compramos qualquer quantidade posta na Ilha do Leite. Tratar na ORGANIZAÇÃO COELHO, á RUA DO IMPERADOR n.º 221 — 2.º andar. (5560)

OTIMA OPORTUNIDADE — Vende-se uma sala de jantar com 12 peças de imbuia trabalhada por Cr$ 7.000,00. Bôa oportunidade para os noivos. Ver e tratar á RUA DAS AGUAS BELAS n.º 76 (TORRE). Negocio urgente. (38774)

PERDIDO E ACHADO — Pede-se a quem encontrou uma corrente de roda de caminhão, na tarde de segunda-feira 18 do corrente na estrada do Caxito a Iputinga, entregar ao sr. Belarmino na AVENIDA CAXANGA' n.º 4024, que será bem gratificado. (5382)

REFRIGERADOR — Vende-se um de quatro pés cubico, moderno em perfeito estado de funcionamento. Ver e tratar á RUA DA IMPERATRIZ n.º 76 — fundos do andar terreo. (38879)

RADIOS — Precisa V. S. adquirir um RADIO? peça uma demonstração sem compromisso e ouça um radio da afamada marca INGLESA "EKCO", radios para corrente e baterias, vendas diretas ao consumidor a vista com descontos especiais, e ao longo prazo. Radios, refrigeradores, bicicletas, louças, vidros, ferragens, cutelarias etc. Consultem CORY BROTHERS & CO. LTD. (CASA INGLESA) á RUA DA CONCORDIA n.º 166 ou pelo fone 7355. (5567)

REFRIGERADORES — Conserta-se de qualquer marca, serviço rapido perfeito e garantido, a preço modico. RUA DA IMPERATRIZ n.º 76 — fundos do andar terreo. (38879)

SINGER PE' DE FERRO — Vende-se uma bem conservada e com perfeito funcionamento, negocio urgente (casa residencial). RUA DO HOSPICIO n.º 453 — 1.º andar — das 13 ás 16 horas. (38626)

REFRIGERADORES COMERCIAIS E DOMESTICOS — Albuquerque Ramos & Cia. RUA DA IMPERATRIZ n.º 110 — fone 2266. (4678)

RADIOS — Consertos com garantia, preços modicos. Procure AMAURY PINTO RIBEIRO — Agora na RUA DO HOSPICIO n.º 306 — RECIFE. (38447)

RADIOLA — Vende-se uma radiola grande, marca PHILCO, em perfeito funcionamento, ao preço de Cr$ 3.900,00. Ver e tratar a qualquer hora do dia na RUA CONSELHEIRO AGUIAR n.º 2221 — BOA VIAGEM. (38731)

REPUTE BEM SEUS OBJETOS — na RUA DO ARAGAO n.º 62 pagam-se os melhores preços para tudo que represente valor. Metais — cristais — porcelana — joias — moveis — radios, etc. RUA DO ARAGAO n.º 62 — BOA-VISTA. (38853)

TALAGARÇAS — Para entretelas em seis tipos diferentes, acabam de receber uma grande quantidade as CASAS JOSE' ARAUJO, o luzeiro de sua economia!!! (5540)

TOALHAS — Tipo linho, tamanho de 1,40x1,40, com barras de cores firmes e indestrutiveis, cores variadas á escolha, apenas por Cr$ 25,00, só na orientadora dos preços baixos: CASAS JOSE' ARAUJO (bem na Pracinha). (5540)

VAI VIAJAR? Ou vender seus moveis? procure MAIA, RUA DIREITA, n.º 311 — compra-se. Vende-se. Troca-se moveis, pianos, cofres, refrigeradores, máquinas de costura, etc. MAIA — RUA DIREITA n.º 311. (38316)

VENDE-SE — Uma linda sala de jantar com 12 peças. A tratar na TRAVESSA DO COSTA n.º 106 (38840)

OUVIDOS - NARIZ - GARGANTA
DR. SILVIO CALDAS
Chefe da Clinica de Ouvidos, Nariz e Garganta do Hospital do Centenario — Tratamento sem operação, das sinusites e das supurações crônicas do ouvido, nos casos indicados pela Penicilina.
Imperatriz, 218, 1.º-Fone 3050

AVISO

Alugam-se dois amplos salões, próprios para escritórios de grandes organizações, no prédio do Banco Comércio e Industria de Minas Gerais, S/A., á rua Marís e Barros n. 311, bairro do Recife, com elevador em instalação.

Os interessados poderão tratar na Gerência do mesmo Banco, no horário do expediente. (5544)

FUNEBRES

MARIA CLETA BAKER CAXERO

7.º DIA

Theotonio Vasconcellos, esposa e filhos, Maria José Caxero (ausente), Manuel Caxero, esposa e filhos (ausentes), Bernardino de Souza, esposa e filhos (ausentes), Paulo Caxero e esposa (ausentes), Jorge Baker Caxero (ausente), Leonel Spinelli e familia, Amelia de Albuquerque e familia, familia João Antonio de Vasconcellos, João Breane, esposa e filha (ausentes) convidam os parentes e amigos para assistirem á missa que mandam celebrar por alma de sua querida sogra, mãe, avó, irmã, cunhada e amiga — MARIA CLETA BAKER CAXERO — na proxima quarta-feira, 27 do corrente, ás 8 horas, na matriz de Belem.

Desde já agradecem a todos que comparecerem a este ato de fé e caridade cristã. (38636)

JOSÉ MASSÁD

7.º DIA

Henri Massád e filhas e as familias Massád, Adayme, Azzi, Augsse, Aouila, Achar e Fadul, ainda compungidos pelo passamento do seu querido pai, avô, tio e sogro JOSE' MASSÁD convidam os parentes e amigos a assistirem ás missas que pelo eterno descanso de sua alma, mandam celebrar na Basilica da Penha, ás 7,30 horas do dia 27 de abril.

Antecipadamente agradecem a todos que comparecerem a este ato de piedade cristã. (38938)

DR. ANTONIO MILITÃO DE BRAGANÇA

30.º DIA

João Cavalcanti de Petribú e filhos, Mario Lins e Melo, esposa e filhos, Constâncio Pontual, esposa e filhos, e Rodolfo de Morais, esposa e filhos convidam os parentes e amigos do Pe. Bragança para assistirem ás missas que mandam celebrar por alma do — DR. ANTONIO MILITÃO DE BRAGANÇA — no proximo dia 27 do corrente, ás 7 horas, na Igreja de Nossa Senhora de Fátima, agradecendo a todos que comparecerem a éste ato de piedade cristã. (38933)

IRACY SOARES LAPA

2.º ANIVERSARIO

Joaquim Soares Lapa, esposa e filhos, José Soares Lapa, esposa e filhos, Antonio Soares Lapa, esposa e filhos e Manoel Soares Lapa, esposa e filho, convidam seus parentes e amigos para assistirem á missa que mandam celebrar, ás 7 horas do dia 27 do corrente, na Igreja de N. S. de Fátima, pelo eterno descanso de sua querida filha, irmã, cunhada e tia, IRACY SOARES LAPA. A todos antecipam seus agradecimentos. (38924)

HONORINA GRANVILLE COSTA

(MORENINHA)

1.º ANIVERSARIO

A familia GRANVILLE COSTA, ainda compungida com o desaparecimento de sua inesquecivel MORENINHA, convida os parentes e amigos para assistirem ás missas que manda celebrar na Matriz de Santo Antonio no proximo dia 26 do corrente, ás 8 horas da manhã. Agradece de antemão a todos os que comparecerem. (38882)

MARIA ADELIA DE MENEZES COLLIER

30.º DIA

Camillo Collier, esposa e filhos, Mathilde Collier, João Maria Collier, Carlos Alberto Collier e esposa, José Collier, esposa e filhos, Pedro Bento Collier, esposa e filhos, Luiz Collier, esposa e filhos, Maria Angelica Collier, Eduardo Collier, esposa e filhos, Maria Adelia Collier, Adelia Lacerda, e as familias Lacerda de Menezes, Menezes Fischer, Menezes Cunha Rego e Machado da Franca, e Antonio Moniz Machado e irmãos, convidam os seus parentes e amigos para assistirem ás missas que mandam celebrar pela alma de sua querida mãe, sogra, avó, sobrinha, irmã, cunhada, tia e prima — MARIA ADELIA DE MENEZES COLLIER — na proxima terça-feira, 26 de abril, ás 8 horas, na Igreja do Sagrado Coração de Jesus, no Colegio Salesiano, e agradecem a todos que comparecerem a este ato de religião e piedade. (38840)

MARIA ADELIA DE MENEZES COLLIER

30.º DIA

A EMPREZA CONSTRUTORA CAMILLO COLLIER, LTDA., por seus diretores, auxiliares e operarios, convida os seus amigos para assistirem ás missas que manda celebrar por alma da sua veneranda amiga MARIA ADELIA DE MENEZES COLLIER, na próxima terça-feira, 26 de abril, ás 8 horas, na igreja do Sagrado Coração de Jesus, no Colegio Salesiano, confessando seu agradecimento aos que comparecerem a este ato de piedade cristã. (38840)

JORGE ASFORA

7.º DIA

Selim Asfora & Filhos, convidam os seus amigos e clientes para assistirem ás missas que mandam celebrar na Igreja de N. S. de Fátima (Colegio Nobrega) no dia 26 do corrente, ás 8 horas, pelo descanso eterno de seu querido socio JORGE. Antecipadamente agradecem a todos que comparecerem a este ato de piedade cristã. (5379)

JORGE ASFORA

7.º DIA

Selim Asfora, esposa e filhos, Jemil Selim Asfora, esposa e filhos, Elias Abdon Asfora, esposa e filhos, Mary Selim Asfora, esposo e filho, Bechara Asfora e familia, Abdon Asfora e familia, Dr. João Asfora e familia, Theofilo Asfora e familia, Alexandre Asfora e familia, Dr. Eduardo Asfora e familia, Orga Asfora Frej, esposo e filho, Jemil Elias Asfora e familia, convidam os parentes e amigos para assistirem ás missas que mandam celebrar por alma de seu querido, filho, irmã, cunhado, tio, sobrinho e primo JORGE, hoje, ás 8 horas na Igreja de N. S. de Fátima (Colegio Nobrega).

Agradecem desde ja a todos que comparecerem a este ato de piedade cristã. (5379)

IOFOSCAL
O fortificante indicado para as crianças em idade escolar

DIARIO DE PERNAMBUCO

PERNAMBUCO — RECIFE — BRASIL — TERÇA-FEIRA, 26 DE ABRIL DE 1949

IOFOSCAL
O fortificante indicado para as crianças em idade escolar

REORGANIZAÇÃO DA JUSTIÇA ELEITORAL

Emendas apreciadas pela Comissão de Justiça

Considerada a mais importante aquela que se refere á cassação do registro de partidos politicos — Direito de voto aos analfabetos

RIO, 25 (Meridional) — A Comissão de Constituição da Camara iniciou, hoje, a apreciação das emendas sugeridas no plenario ao projeto que dispõe sobre a organização da justiça eleitoral, sobre o alistamento de processo eleitoral e registro dos partidos politicos. Na qualidade de relator da materia, o sr. Gustavo Capanema apresentou seu parecer acerca de 30 dessas emendas, muitas das quais foram amplamente discutidas e em seguida votadas. Dentre estas, aparece como a de maior importancia aquela que decide sobre a cassação do registro de partidos politicos e recursos que importem na anulação geral das eleições ou perda de diploma com a presença de todos os membros do Tribunal Superior Eleitoral. A aludida emenda, de autoria do sr. Carlos Valdemar, não obstante ter logrado parecer favoravel do relator, depois de prolongado debate foi rejeitada, prevalecendo assim as disposições do projeto. Pronunciou-se a maioria no sentido de que se prevalecesse a emenda discutida, não haveria defesa suficiente contra as bruscas e inexplicaveis mudanças da jurisprudencia. Entre as emendas rejeitadas, figuram tambem duas de autoria do sr. Pedro Pomar. Uma delas permitia o direito de voto aos analfabetos e outra garantia igual direito ás praças de pret.

PARTICIPAÇÃO NOS LUCROS

RIO, 25 (Meridional) — Na reunião de hoje, da Comissão de Industria e Comercio da Camara, o sr. Amando Fontes apresentou longo parecer sobre o projeto que dispõe acerca da participação dos empregados nos lucros das empresas. A comissão mandou publicar esse parecer, devendo discuti-lo e votá-lo na proxima sessão.

CONVOCAÇÃO DO MINISTRO DA FAZENDA

RIO, 25 (Meridional) — No inicio da sessão de hoje, da Camara, foi aprovado o requerimento do sr. José Augusto, dedicando a sessão do dia 15 de agosto proximo em comemoração ao centenario de Amaro Cavalcanti, constituinte de 1891 pelo Rio Grande do Norte, senador da Republica e prefeito do Distrito Federal.

Em seguida, o sr. Tavares Amaral refutou as alegações do jornalista Raquel de Queiroz sobre a existencia de quistos raciais em Santa Catarina. Disse que não têm razão aqueles que dizem que se ensina em Santa Catarina que o Brasil foi descoberto pelos alemães.

O sr. Damaso Rocha tratou dos problemas imigratórios, taxando de bizantino o Congresso de Imigração do proximo dia 30, em Goiania.

Tecendo considerações sobre a colonização do Rio Grande, declarou que ali predomina a pequena propriedade. Esclareceu ainda que 2|3 dos membros da Assembléia gaucha são descendentes de alemães e italianos.

O sr. Campos Vergal leu uma carta da sra. Maria Portugal, promotora do movimento do congresso de paz, em que afirma não ser comunista.

Ocupando a tribuna, falou o sr. Leandro Maciel que refutou as declarações do governador Rolemberg que havia dito reinar paz em Sergipe. O orador disse que a UDN é contra o governador sergipano ao qual acusa de autor de violencias. O sr. Rui de Almeida requereu a convocação do ministro da Fazenda para declarações perante a Camara acerca da questão das refinarias e liquidação do estoque de café.

Um requerimento do sr. Segadas Viana, que foi aprovado, consagra o expediente de sexta-feira em comemoração ao Dia do Trabalho que transcorre domingo. Tambem foi aprovado o requerimento do sr. João Abreu solicitando a nomeação de uma comissão para representar a Camara no 1º Congresso de Imigração e Colonização de Goiania. A nomeação será feita oportunamente.

Na ordem do dia, foi concedida a prorrogação de licença, para tratamento de saude, ao sr. Lauro Montenegro. Igualmente aprovado foi o requerimento do sr. Negreiros Falcão solicitando 3 meses para tratamento de saude com subsidios integrais. Após, foram aprovados os seguintes projetos em discussão inicial: reconhecendo de utilidade publica o Instituto de Proteção e Assistencia á Infancia do Pará e concedendo pensão á viuva Maria Augusta Fonseca. Em discussão final foram aprovados os projetos: abrindo o credito de 10 milhões de cruzeiros para a reconstrução do Instituto de Psiquiatria da Universidade do Brasil e concedendo isenção de direitos aos materiais destinados ás empresas aereas. A seguir, ocupou a tribuna o sr. Tristão da Cunha que pronunciou um discurso em torno do projeto de licença previa. Declarou que a proposição só favorece ao cambio negro. Sobre o mesmo assunto falou tambem o sr. Coelho Rodrigues.

Pastoral a favor da Polonia

POZNAN, 25 (U.P.) — Uma carta pastoral foi lida, domingo, na capela dos católicos polonêses, no sentido de que estes auxiliem a construção da Polonia, decidindo especial atenção aos "valores morais". Essa carta pedia aos católicos para que matriculassem seus filhos em escolas onde seja dada instrução religiosa, e que precatassem contra os "perigos materealista". Esse documento é geralmente interpretado como uma resposta à declaração governamental de há um mês, relacionando as condições para um acordo entre a Igreja e Estado.

Duelo a portas fechadas com entradas pagas

RIO, 25 (Meridional) — Entre os srs. Luiz Gomes, presidente da Federação do Comercio Varejista do Estado do Rio e de outras instituições sindicais fluminenses, e Julio Morais, membro da Federação de Turismo, surgiram divergencias. Este teria feito referencias pouco lisongeiras sobre a atuação do primeiro. Com isso não concordou o seu filho, o compositor Gomes Filho, figura conhecida nos meios radiofonicos que desafiou o sr. Julio Morais para um duelo. Sugeriu que o mesmo fosse realizado no estadio de futebol com portas fechadas e entradas pagas em beneficio de uma instituição de caridade. Tomou como padrinhos Alcides Figueiredo, médico, e padre Augusto de Morais Lamego, vigario da paroquia de São Lourenço.

Explosão de uma fabrica na Paraíba

JOÃO PESSÔA, 25 (Meridional) — Explodiu uma fabrica de fogos de artificios na cidade de Esperança, destruindo ou danificando dezenas de casas. Houve seis mortos, inclusive á esposa e dois filhos do proprietário da fábrica e sete feridos em estado grave.

Epidemia de tifo

FLORIANOPOLIS, 25 (Meridional) — Informações de São Francisco do Sul adiantam que está grassando ali uma epidemia de tifo. Ja foram assinalados mais de 50 casos. As autoridades sanitárias estão empregando esforços para debelar o mal. A população da cidade está sendo vacinada.

— "Entreguei o problema aos partidos"

O presidente Dutra responde a uma pergunta acerca da sucessão

RIO, 25 (Meridional) — Interpelado pela reportagem sobre se era verdade que o Plano Truman de investimentos norte-americanos no exterior, seria abordado durante sua permanencia nos Estados Unidos, respondeu o presidente Dutra: "Nossa visita é unicamente de cordialidade, mas ainda não sabemos o que vai acontecer nos Estados. Por enquanto não está organizado nenhum programa. Só mais tarde poderei dizer alguma coisa sobre isso". O jornalista insistiu e então o chefe do governo adiantou: "Bem, estamos conversando é sobre o relatório da missão Abbink. Os membros da comitiva estudarão o trabalho, porque, se, durante a visita, forem feitas algumas perguntas sobre ele, poderão desenvolver o assunto de acordo com o ponto de vista unico de toda delegação". Em seguida, abordado sobre a sucessão, manifestou o presidente Dutra: "Entreguei o problema aos partidos".

SOMENTE DEPOIS DE VOLTA

RIO, 25 (Meridional) — A reportagem abordou o sr. Nereu Ramos sobre a marcha dos entendimentos em torno da sucessão, obtendo a seguinte resposta: "Somente depois da viagem do presidente Dutra á que voltaremos a tratar da questão".

PREPARAM-SE PARA A VIAGEM

RIO, 25 (Meridional) — Apurou a reportagem que os srs. Souza Costa e Ferreira de Souza, além dos demais membros da comitiva do presidente Dutra, já iniciaram estudos sobre o relatorio da missão Abbink, preparando-se para qualquer eventualidade nos Estados Unidos. Possivelmente apreciarão tambem o Plano Salte. Sabe-se que nos proximos dias o presidente Dutra convocará seus acompanhantes para traçar a orientação em face dos problemas nacionais diante da possibilidade de entendimentos com os norte-americanos.

ESPERADO EM GOIANIA

GOIANIA, 25 (Meridional) — O presidente Dutra está sendo esperado nesta capital, no dia 30 do corrente, pela manhã, afim de presidir a inauguração da Primeira Conferencia Nacional de Imigração e Colonização.

"Eu fui guarda-costas de GETULIO"

"QUE GRANDES MINISTROS TENHO!"

GETULIO

Espantosa discussão entre Agamenon e Apolonio: "Assino por causa do presidente" — "Coisa nenhuma! Assina porque não tem pudor, porque não quer deixar o Ministerio" — Dutra fala a sete chaves

CAPITULO LXXXVI

(Proibida a reprodução fóra dos "Diarios Associados")

(CONTINUAÇÃO)

Como se sabe, pelas leituras dos capitulos anteriores, a palestra de Apolonio com Agamenon estava caminhando para um fim bastante sombrio.

— Agamenon, disse o ministro Apolonio, não precisa se irritar. Eu já pedi a minha demissão, e sinceramente prefiro ir para Pernambuco, nem que seja para plantar cana, do que ficar aqui aturando este mundo de ofensas e intrigas.

— Isto é pura balela de sua parte. Só se u não o conhecesse como conheço. Demais, não acredito que obtenha a demissão. O momento não comporta uma saida estratégica. Então, você joga a bomba e quer sair de perto? Não, isto noã acontecerá! Você permanecerá para ver o que acontece quando não se tem juizo e fique sabendo que eu lhe mandei chamar para que, daqui mesmo, passe um telegrama para o Etelvino Lins, desfazendo o equivoco manifestado, e ao mesmo tempo hipotecando-lhe toda solidariedade pelo seu governo puramente democrático em Pernambuco...

— Ah! Isto é que não faço. Então serei humilhado desta maneira? Prefiro resistir a tudo...

— Resistir coisa nenhuma! — E mostrando-lhe um bloco de papel, disse-lhe: "Aqui tem o papel. Eu mesmo mandarei redigir o telegrama, já que você está querendo fazer outra comigo".

E chamando o dr. Waldyr Niemeyer providenciou para que o mesmo diligenciasse naquele sentido. Momentos depois, o Apolonio assinou dizendo:

— Não faço isso pelo Etelvino, nem por você tão pouco, mas pelo presidente!

— Outra mentira. Atalhou o ministro Agamenon. Outra grande mentira. Você assinou porque não tem pudor, porque não quer deixar o ministério. Isto sim! E sabe de uma coisa? Já estou cansado de ficar aqui. Até logo.

E quando ia saindo, voltou-se para dizer:

— Direi ao presidente que você se portou como um verdadeiro paladino. Quem sabe se na Nova Republica eu não conseguirei para você uma cadeira de senador?!

— : : —

Saiu o ministro. Fiquei arrepiado com o que acabara de assistir. Quase que eles chegaram ás vias de fato. E ainda ouvi o Malaio dizer ao dr. Vergara, pelo telefone:

— Pode informar ao presidente que o Apolonio disse-me que já havia telegrafado, desde ontem, á noite, ao Etelvino, desfazendo o equivoco.

Mais tarde, porem, o ministro da Justiça contou como tudo se passara no seu gabinete. O presidente limitou-se a dizer:

— Que grandes ministros tenho.

— : : —

Neste mesmo dia, chegou um telegrama do novo embaixador do Brasil na Argentina. E quem comunicava que havia feito a entrega das credenciais ao presidente Juan Peron, era, mais nem menos, o dr. Batista Luzardo.

O presidente mandou arquivar o despacho no Itamarati, mas declarou ao dr. Andrade Queiroz, que estava de serviço.

— Queiroz, foi uma fraqueza de minha parte, atender o pedido do Dutra, para que eu mandasse o Luzardo para Buenos Aires. Em Montevidéu ele arranjou negócios para comprar bois, oficializando o contrabando. Agora, na Argentina, á sombra dos tecidos e nas comissões de trigo, ele vai comprar a melhor fazenda do Rio Grande do Sul. O velho Barbacena, do Império, perto dele, é café pequeno.

— Estou de acordo, e V. Excia. está muito certo no modo de pensar!

— : : —

Eu queria prosseguir nessa parte se não fosse obrigado a dizer umas verdades.

Num dos capitulos anteriores, tive ocasião de narrar uma entrevista de Dutra e Getulio. Destaquei o papel importante que representou, Angelo Mendes de Morais. E nesse capitulo cheguei a dizer que se não fôra a resistencia do atual governador da cidade o general Dutra não estaria no Catete.

Sabe que houve refutação.

Pois bem.. E' muito facil, uma vez que se tem a palavra honrada do digno militar que é o presidente Dutra. Ele poderá responder se é ou não verdade.

O general Alcio Souto, hoje falecido, antigo chefe da Casa Militar, disse não fazia segredo. Certa vez já estávamos dispensados, quando por acaso vimos o general Souto, na rua Gonçalves Dias defendendo o general Angelo Mendes de Morais — que aí já era seu inimigo pessoal — dizendo essas palavras:

— Hoje, não me dou com o Morais, mas reconheço que se não fôra a sua tenacidade o Dutra teria desistido.

Explica-se.

Apoiado por altas patentes, o nosso presidente, dr. Getulio, estava se excedendo um tanto. Os comicios de Borghi, á custa da paina do algodão, os comicios de Juiz de Fora e do Vasco, irritaram e trouxeram desassossego ao general Dutra. O fato, porem, foi alem, logo depois de terminada a guerra.

Então, fomos recorrer as nossas notas e as encontramos o trabalho que fizemos na casa do general, que não conseguimos concluir.

Apoiando Prestes, o presidente Getulio criou uma atmosfera perigosa numa parte do Exército. E no dia imediato ao do comicio do Vasco o ambiente atingiu o ponto culminante. Resolveu-se então, que haveria o golpe. E entrega do poder a uma Junta Governativa. O plano começou no Palácio da Guerra e foi acabar na rua Gustavo Sampaio.

— : : —

Diante de tais acontecimentos, o presidente estava em suspenso. Ignorava muita coisa

O general Dutra irritado, chamou ao seu gabinete o general Milton de Almeida (atual embaixador na Argentina, e colega de turma do general Dutra) e o general Alcio Souto, comandante da Moto-Mecanização.

Falaram a sete chaves.

Em seguida, no mesmo automóvel, seguiu para a residencia do então, ministro da Guerra, no Leme. Resolveram aí chamar o general Angelo Mendes de Morais.

Não tenho bem certeza, mas naquele momento, achavam-se

(Conclue na 5.ª página)

ENCALHADO FORA DA BARRA DO RIO O TRANSATLANTICO "MAGDALENA"

Prosseguem, contudo, os trabalhos de descarga do navio — Varias embarcações da Marinha de Guerra socorrem os passageiros

RIO, 25 (Meridional) — O transatlântico "Magdalena" continua encalhado fóra da barra do Rio de Janeiro. Devido ao mau tempo reinante, os rebocadores somente iniciarão o trabalho de desencalhe do navio britanico amanhã cedo. Entretanto, continuam os trabalhos de descarga do navio. Na praia do Arpoador foi notada, ao anoitecer, extensa camada de oleo, presumivelmente procedente das maquinas e de depositos do "Magdalena".

A CARGA

RIO, 25 (Meridional) — Ás ultimas horas da tarde de hoje, 6 rebocadores iniciaram os trabalhos de salvamento do "Magdalena". O navio está em perigo, montado em pedras, carga constituida de 100 toneladas de carne da Argentina e 20 mil caixas de laranjas embarcadas em Santos, já foi retirada de bordo.

O "Magdalena" poderá safar-se ainda hoje. Em caso contrario sua situação agravar-se-á.

NOVOS DETALHES

RIO, 25 (Meridional) — As ultimas noticias sobre o grande transatlântico inglês "Magdalena" de 17 mil toneladas, que encalhou pela madrugada em frente a bara da Tijuca, ao contrario das primeiras informações, os 385 passageiros não foram transferiidos para o "Gaiaz Loyd". O auxilio desse navio foi dispensado, por terem chegado no local varias embarcações da Marinha de Guerra, que transportarão os viajantes para o Rio. Aqui, os passageiros de primeira classe em trânsito serão alojados em dois navios tambem de primeira classe, como o "Gloria", o "Serrador" e "Palace". Não houve vitimas no acidente.

Estão no local um destroyer, dois caça minas e dois rebocadores da Marinha, alem de outro rebocador pertencente á Mala Real Inglesa, proprietaria do "Magdalena". Tambem seguiram para o local varias chatas, afim de aliviar a carga do transatlântico. Só depois serão verificadas com exatidão as avarias providenciando o desencalhe.

SINISTRO COM O NAVIO "MADALENA"

RIO, 25 (Meridional) — O paquete *Madalena*, da Mala Real Inglesa, emitiu SOS na madrugada de hoje, e dava sua posição a 6 milhas ao sul das ilhas das Palmas e que navegava procedente de Buenos Aires. O porão numero 3 estava fazendo agua, embora não houvesse real perigo para os 350 passageiros e 237 tripulantes que se prepararam para se lançar de escaladores ao mar, munidos de salva-vidas. Seguiram imediatamente para o local os rebocadores *Tristão* e *Claudio*, pertencentes á Marinha de Guerra.

O navio *Goiaz*, do *Loide*, que navegava vindo de Santos, recebeu instruções para socorrer o navio britanico e transportar para o Rio os passageiros. Aviões da FAB foram mandados sobrevoar o local. Na manhã de hoje deviam ter chegado ao local do sinistro os dois rebocadores e aquela unidade do Loide.

PANICO A BORDO

RIO, 25 (Meridional) — Novos detalhes são agora conhecidos sobre o desastre ocorrido com o paquete *Madalena*, da Mala Real Inglesa, nas proximidas da ilha da Tijuca. O luxuoso transatlantico, que procedia de Buenos Aires e que saiu de Santos, ontem, ás 15.30, era esperado, hoje nesta capital ás 7 horas, A's 4 e 30, devido á falta de visibilidade, o *Madalena* aproximou-se demasiadamente da costa, indo de encontro a umas pedras submersas, a 3 milhas da ilha da Tijuca. Em consequencia houve panico entre os passageiros. Atendendo ao SOS do navio sinistrado imediatamente acorreram ao local varias embarcações e navios ... socorrendo o *Madalena* entre outros os torpedeiros *Bauru'* e *Beberibe*, os caças submarinos *Guaporé* e *Cuiabá*. Os passageiros serão trazidos para a ilha das Cobras. Num avião tripulado pelo major Sampaio, a reportagem da *Meridional* sobrevoou o navio cuja helice aparece fora da agua.

SOCORRIDOS OS PASSAGEIROS

RIO, 25 (Meridional) — Nossa reportagem esteve a bordo do caça-submarinos *Guaporé* e do rebocador *Tenente Claudio*, que conduziram cerca de 200 passageiros do *Madalena*, do local do acidente para o porto.

O comandante do *Guaporé*, interpelado, declarou:

"Pouco depois das 5 horas da manhã, tivemos ordem de zarpar urgentemente para as proximidades da ilha da Tijuca, afim de prestar todo auxilio possivel aos passageiros do *Madalena*.

(Conclue na 9.ª página)

SERÁ FEITO POR INTERMEDIO DO RECIFE O ABASTECIMENTO DE GASOLINA A FORTALEZA

As reações provocadas no Ceará pela medida do C.N.P.

FORTALEZA, 25 (Meridional) — Atendendo a um pedido das companhias importadoras e distribuidoras de produtos petroliferos, o C. N. P. resolveu que o abastecimento de gasolina deste Estado fosse realizado através de Recife, e fixou novo prazo da gasolina em Fortaleza. Assim, a gasolina desembarcada em Fortaleza continuaria vendida á razão de Cr$ 1,80 o litro, e a que viase de Recife seria vendida a Cr$ 2,41 o litro e Cr$ 117,80 a caixa. Decidiu que a medida vigorará até o proximo dia 31 de maio, devendo o plenario manifestar-se novamente se até essa data não estiver o porto de Fortaleza em condições de permitir a atracação dos navios.

A repercussão dessa medida foi enorme em toda a cidade, isto porque não se justifica a medida do C. N.P. Ao que consta apenas uma companhia—a Standard Oil—dispõe em Fortaleza de gasolina embalada trazida de Recife. Mesmo entretanto que alguma outra esteja em tal situação podemos asseverar com segurança que existem companhias que ainda não cuidaram de importar gasolina por via terrestre considerando o fato de o cais de combustiveis de Mucuripe não estar ainda impraticavel.

Os petroleiros não riscaram Fortaleza de suas rotas. Há poucos dias esteve aqui o "Lingula", que despejou 2 milhões e 600 mil litros de combustivel e a Shell Mex anuncia que em meados de maio uma outro barco abastecerá novamente os nossos postos de distribuição.

O principal responsavel por essa situação é o assoreamento no quebra mar do porto de Mucuripe, fato que já tem sido largamente debatido no Estado por autoridades na materia, que já previam esse acontecimento se nenhuma medida de dragagem do porto fosse tomada.

Entre as medidas a serem tomadas, estavam a dragagem do porto ou a construção de um trapiche. Entretanto, como não existia draga disponivel no país, a segunda solução foi aclamada vitoriosa, que seria realizada pelas companhias petrolíferas, em virtude da falta de meios do Estado, sendo posteriormente indenizadas pelo Governo. Entretanto, em vez de construirem esse trapiche, o que essas companhias obtiveram foi o aumento do preço do seu produto.

Entretanto, um detalhe significativo, a impossibilidade da atracação dos petroleiros no nosso cais de inflamaveis não lhes veriaria o desembarque da gasolina na propria Fortaleza. Bastaria um pouco de boa vontade por parte das companhias para que os seus navios trouxessem mangueiras maiores, as quais postas sobre algumas alvarengas que se colocassem entre o cais e o petroleiro distante de lá 20 metros, resolveriam o problema enquanto não se adotasse uma solução definitiva.

Custa a crer — comenta o Correio do Ceará — que o governo do Ceará esteja de braços cruzados, embora tenha o engenheiro Barreto Neto assinado, no Rio, o contrato de dragagem da bacia do Mucuripe.

Entretanto, o D.N.P.R.C. havia contratado a firma Valter Sá & Cia. Ltda. para a recuperação da draga Paraiba a fim de que ela embora funcionando de modo precario, destruisse o banco de areia ao redor do cais de inflamaveis. Essa draga já se encontra flutuando, mas por incrivel que pareça o governo do Estado não ajuda a firma contratada, não vendendo o estoque de oleo, que possui, o que força a perda de preciosos dias para a aquisição desse combustivel em outras fontes.

Enquanto isso, quem perde é o Estado e a sua população.

Redigido um substitutivo

RIO, 25 (Meridional) — O ministro da Viação nomeou uma comissão, sob a presidência do diretor do DCT, para redigir um substitutivo do ante-projeto regulando a execução do serviço de radio-comunicações do país que deverá ser enviado à Camara.

Necessidade da implantação de industrias básicas no país

RIO, 25 (Meridional) — A questão do refinamento do petroleo foi ventilada, hoje, no Senado pelo sr. Ivo de Aquino, que não conseguiu todavia abordar todos os pontos feridos por seu colega, senador Fernandes Tavora, apesar de ter ocupado a tribuna durante todo o tempo permitido pelo Regulamento. Quase todo o discurso do sr. Ivo de Aquino versou sobre a necessidade que temos de implantar industrias básicas em nosso país, mesmo que inicialmente venham elas dar prejuizos.

Citou o caso da usina siderurgica de Volta Redonda, dizendo que não importa que o aço fabricado seja mais caro que o do estrangeiro. O que antes de tudo nos importa é que tenhamos em primeiro lugar, na hora em que desejarmos, uma quantidade de aço, sinão suficiente, pelo menos apreciavel para suprir as necessidades nacionais.

Acrescentou que o mesmo acontecerá com as refinarias, quando estiverem entre nós distilando oleo crú para obtenção de petróleo. Identicamente procedem quanto ao petroleo e outros produtos basicos nações como a Austria, Belgica, Dinamarca, França, Italia, Portugal, Espanha, Suecia e Suissa, que possuem jazidas do precioso combutivel liquido. Esses países podendo adquirir oleo refinado e os sub-produtos por preços mais razoaveis, preferem, no entanto, para evitar exportações, estabelecer suas próprias refinarias. A Italia mantem mesmo uma larga industria pesada, conquistando com muitos de seus produtos alta reputação no comercio internacional.

Advertido pelo presidente, sobre o termino da hora, o sr. Ivo de Aquino respondeu que não havia chegado ainda ao centro da questão, faltando esclarecer o seu ponto de vista a respeito do consumo do atual petroleo importado pelo Brasil e apresentar os comentarios contidos no proprio "Plano Salte" com relação ao assunto, bem como a sua opinião a respeito da Comissão Mista Brasileiro-Norte-Americana de Estudos Economicos sobre a instalação das refinarias. Disse que outro ponto de seu discurso versava sobre as concessões feitas à refinaria de petroleo na parte em que o senador Fernandes Tavares quiz saber se dispunha de garantias necessarias para obtenção do oleo crú que iam refinar.

Em virtude do término da hora, pediu ao presidente que o considerasse inscrito para prosseguir seu discurso na sessão seguinte.

DR. BOANERGES PEREIRA
Olhos, ouvidos, nariz e garganta. R. Nova, 282 — 1.º de 10 ás 12 e de 14 ás 18. Fones 28617 e 7186.